



INSTITUCIÓN EDUCATIVA SIMÓN ARAÚJO

**PROYECTO EDUCATIVO INSTITUCIONAL
RESIGNIFICADO
2019**



Tabla de Contenido

| | Pág |
|---|-----|
| FICHA TÉCNICA..... | 14 |
| ORGANIGRAMA INSTITUCIONAL..... | 15 |
| SIMBOLOS INSTITUCIONALES | 16 |
| BANDERA IESA..... | 16 |
| ESCUDO IESA..... | 16 |
| HIMNO IESA | 17 |
| PRESENTACIÓN..... | 19 |
| JUSTIFICACION | 25 |
| PRÓPOSITOS Y/O OBJETIVOS GENERALES DEL PROYECTO | 29 |
| CAPITULO I | 30 |
| CAPITULO II | 32 |
| 2. DIAGNÓSTICO DEL MICRO CONTEXTO | 32 |
| 2.1 RESEÑA HISTÓRICA INSTITUCIONAL..... | 32 |
| 2.1.2 Caracterización Socioeconómica | 36 |
| CAPITULO III..... | 38 |
| 3. MARCO CONCEPTUAL | 38 |
| 3.1 CONCEPTUALIZACIONES | 38 |
| 3.1.1 Hombre | 38 |
| 3.1.2 Educación | 39 |
| 3.1.3 Aprendizaje | 40 |
| 3.1.4 Conocimiento | 41 |
| 3.1.5 Cultura..... | 41 |



INSTITUCIÓN EDUCATIVA SIMÓN ARAÚJO

| | |
|--|----|
| 3.1.6 Educación y Sociedad..... | 42 |
| 3.1.7 Comunidad Educativa | 43 |
| 3.1.8 Educación y Desarrollo | 44 |
| 3.1.9 Enseñanza | 44 |
| 3.1.10 Educación y Pedagogía | 45 |
| 3.1.11 Modelo Pedagógico..... | 46 |
| 3.1.11.1 Tradicional..... | 47 |
| 3.1.11.2 Romántico | 47 |
| 3.1.11.3 Conductista | 48 |
| 3.1.11.3.1 Aplicación del Modelo Conductista de Enseñanza Aprendizaje | 49 |
| 3.1.11.4 El Enfoque De Sistemas y La Tecnología Educativa | 51 |
| 3.1.11.5 Desarrollista | 51 |
| 3.1.11.6 Socialista..... | 52 |
| 3.1.11.7 Constructivista..... | 52 |
| 3.1.11.7.1 Aplicación Del Constructivismo | 53 |
| 3.1.11.8 Modelo social cognitivo | 61 |
| 3.1.11.9 Modelo Dialogante | 61 |
| 3.2 MARCO LEGAL | 62 |
| 3.2.1 La constitución política..... | 62 |
| 3.2.2 Ley 115 de 1994 y Ley 715 de 2001. | 62 |
| 3.2.3 Guía 21 del M.E.N. Competencias Científicas, Laborales y Ciudadanas..... | 62 |
| 3.2.4 Norma ISO 9001 2015. Norma Internacional De Calidad | 63 |
| 3.2.5 Ley 60 Del 12 de agosto de 1996. | 63 |
| 3.2.6 Ley 715 De 2001..... | 63 |



INSTITUCIÓN EDUCATIVA SIMÓN ARAÚJO

| | |
|---|----|
| 3.2.7 Decreto 1075 De 2015 | 63 |
| 3.2.8 Ley 1620 De 2013..... | 63 |
| CAPITULO IV | 64 |
| 4. FUNDAMENTACION | 64 |
| 4.1 FUNDAMENTO PSICOLÓGICO | 64 |
| 4.2 FUNDAMENTO SOCIOLÓGICO | 66 |
| 4.3 FUNDAMENTOS AXIOLOGICOS..... | 67 |
| CAPITULO V..... | 69 |
| 5. ARTICULACIÓN DEL SISTEMA DE GESTIÓN DE LA CALIDAD INSTITUCIONAL EN CONSONANCIA CON LA NORMA ISO 9001:2015 AL PROYECTO EDUCATIVO INSTITUCIONAL..... | 69 |
| 5.1 ALCANCE DEL SISTEMA DE GESTIÓN DE CALIDAD | 69 |
| 5.2 PRESENTACIÓN DE LA INSTITUCIÓN..... | 70 |
| 5.2.1 Horizonte Institucional..... | 70 |
| 5.2.1.1 Misión..... | 70 |
| 5.2.1.2 Visión | 70 |
| 5.2.1.3 Política de Calidad | 70 |
| 5.3 ESTRUCTURA FUNCIONAL DEL SISTEMA DE GESTION DE LA CALIDAD EN LA INSTITUCION..... | 71 |
| 5.3.1 Proceso De Gestión Directiva | 72 |
| 5.3.2 Proceso de Gestión de la Calidad..... | 72 |
| 5.3.3 Proceso Gestión de la Comunidad..... | 73 |
| 5.3.4 Proceso de Gestión Educativa | 73 |
| 5.3.5 Proceso de Gestión de Inscripción y Matricula | 74 |
| 5.3.6 Proceso de Gestión Administrativa y Financiera | 74 |



| | |
|---|----|
| 5.3.7 Proceso de Gestión Tecnológica | 74 |
| 5.4 GESTION DIRECTIVA..... | 75 |
| 5.4.1 Fundamentación de la Gestión Directiva..... | 75 |
| 5.4.2 Política de la Gestión Directiva | 76 |
| 5.4.3 Estrategias para Aplicar la Política de Gestión Directiva | 76 |
| 5.4.3.1 Establecimiento de Convenios con entidades estatales y/o privadas, para satisfacer necesidades interinstitucionales. | 76 |
| 5.4.3.2 Participación de la Comunidad..... | 77 |
| 5.5 VALORES INSTITUCIONALES | 77 |
| 5.6 POLÍTICA DE INCLUSIÓN DE PERSONAS CON CAPACIDADES DISÍMILES O DIVERSIDAD CULTURAL | 77 |
| 5.7 GESTIÓN ESTRATÉGICA..... | 78 |
| 5.8 GOBIERNO ESCOLAR..... | 78 |
| 5.9 CLIMA ESCOLAR | 79 |
| 5.10 OTROS CONCEPTOS RELACIONADOS CON EL CLIMA ESCOLAR | 81 |
| 5.10.1 Conflicto | 81 |
| 5.10.2 Convivencia Escolar..... | 83 |
| 5.10.3 Mejora de la Eficacia Escolar | 83 |
| 5.11. PROPUESTAS Y METODOLOGÍAS DE TRABAJO PARA UN CLIMA ESCOLAR POSITIVO | 83 |
| 5.11.1 Aprendizaje Cooperativo | 83 |
| 5.11.2 Enseñar a Resolver Conflictos Individualmente | 84 |
| 5.11.3 Mediación En Conflictos..... | 86 |
| 5.11.4 Formación del Profesorado | 86 |
| 5.11.5 Reconocimiento de Logros..... | 87 |



| | |
|---|-----|
| 5.12 CULTURA INSTITUCIONAL | 88 |
| 5.13 RELACIONES CON EL ENTORNO | 89 |
| 5.14 MANUALES E INSTRUCTIVOS | 89 |
| 5.15 INDICADORES DE GESTION | 89 |
| CAPITULO VI..... | 90 |
| 6. GESTION EDUCATIVA..... | 90 |
| 6.1 FUNDAMENTACIÓN DE LA GESTIÓN EDUCATIVA..... | 90 |
| 6.2 POLITICA DE LA GESTION EDUCATIVA..... | 92 |
| 6.3 COMPONENTE PEDAGÓGICO | 92 |
| 6.4 AMBIENTE ESCOLAR..... | 92 |
| 6.4.1 La Parte Física | 92 |
| 6.4.2 En lo Social | 94 |
| 6.4.3 En lo Intelectual y Recreativo..... | 95 |
| 6.5 DISEÑO DEL CURRÍCULO | 96 |
| 6.6 PLAN DE ESTUDIOS..... | 97 |
| 6.6.1 Objetivos Generales del Plan de Estudios | 97 |
| 6.6.2 Introducción..... | 98 |
| 6.6.3 Justificación..... | 100 |
| 6.6.4 MARCO LEGAL | 100 |
| 6.7 DOCUMENTOS DE REFERENCIA NACIONALES | 104 |
| 6.7.1 Lineamientos Curriculares 1998..... | 104 |
| 6.7.2 Estándares Básicos de Competencias (ebc) 2006..... | 104 |
| 6.7.3 Derechos Básicos De Aprendizaje (DBA) 2015-2017 | 104 |
| 6.7.4 Matriz de Referencia 2015 | 105 |



| | |
|---|-----|
| 6.7.5 Orientaciones Pedagógicas 2015-2016 | 105 |
| 6.7.6 Mallas De Aprendizaje 2017 | 105 |
| 6.7.7 Estrategias Para El Mejoramiento De Los Aprendizajes | 106 |
| 6.7.8 Índice Sintético De Calidad Educativa (ISCE) | 106 |
| 6.7.9 Uso Pedagógico De Resultados | 107 |
| 6.7.10 Metas De Aprendizaje | 107 |
| 6.8 PLANES DE ÁREA | 109 |
| 6.9 PLANES DE AULA..... | 111 |
| 6.9.1 Planeación | 114 |
| 6.10 MOMENTOS PARA PLANEAR EL APRENDIZAJE..... | 117 |
| 6.10.1 Momento de exploración | 117 |
| 6.10.2 Momento de estructuración..... | 117 |
| 6.10.3 Momento de práctica-ejecución | 117 |
| 6.10.4 Momento de transferencia..... | 118 |
| 6.10.5 Momento de valoración | 118 |
| 6.10.6 Implementación:..... | 119 |
| 6.10.7 Seguimiento A La Implementación Del Plan De Aula: | 119 |
| 6.11 CULTURA DEL MEJORAMIENTO CONTINUO | 120 |
| 6.12 LA EVALUACIÓN FORMATIVA COMO HERRAMIENTA PARA EL MEJORAMIENTO | 122 |
| 6.13 EVALUACIÓN INTERNA | 127 |
| 6.14 EVALUACIÓN EXTERNA | 129 |
| 6.15 EVALUACIONES EXTERNAS NACIONALES | 130 |
| 6.16 MODELO PEDAGÓGICO ARAÚJISTA..... | 130 |



INSTITUCIÓN EDUCATIVA SIMÓN ARAÚJO

| | |
|---|-----|
| 6.16.1 Características Del Modelo Pedagógico Araújista | 131 |
| 6.16.2 Componente Pedagógico..... | 131 |
| 6.16.2.1 Pedagogía Dialogante..... | 131 |
| 6.16.2.2 Implicaciones | 133 |
| 6.16.2.2.1 Propósitos | 133 |
| 6.16.2.3 Contenidos | 137 |
| 6.16.3. Estrategias Metodológicas | 138 |
| 6.17 APOYO A ESTUDIANTES CON NECESIDADES EDUCATIVAS ESPECIALES | 138 |
| 6.18 APOYO PEDAGÓGICO PARA ESTUDIANTES CON DIFICULTADES DE APRENDIZAJE. | 139 |
| 6.19 EL CAMBIO EN LAS RELACIONES ENTRE EL ESTUDIANTE Y EL DOCENTE | 139 |
| 6.20 LAS IMPLICACIONES DIDÁCTICAS DE UN MODELO DIALOGANTE | 141 |
| 6.21 EVALUACION..... | 144 |
| 6.22 CARACTERISTICAS QUE REQUIERE UN BUEN DOCENTE EN LA PEDAGOGIA DIALOGANTE..... | 147 |
| 6.23 ÁREAS..... | 149 |
| 6.23.1 Áreas Del Conocimiento..... | 149 |
| 6.23.2 Áreas De Formación | 150 |
| 6.23.3 Áreas Obligatorias y Fundamentales | 150 |
| 6.23.4 Asignaturas | 150 |
| 6.24 POR NIVELES Y CICLOS..... | 151 |
| 6.24.1 Objetivos De La Educación En Transición | 151 |
| 6.24.2 Objetivos Generales de la Educación Básica..... | 152 |



INSTITUCIÓN EDUCATIVA SIMÓN ARAÚJO

| | |
|--|-----|
| 6.24.3 Objetivos Específicos de la Educación Básica en el Ciclo de Secundaria | 153 |
| 6.24.4 Objetivos Específicos de la Educación Media Académica | 155 |
| 6.25 PROYECTOS..... | 156 |
| CAPITULO VII..... | 157 |
| 7. GESTION ADMINISTRATIVA Y FINANCIERA | 157 |
| 7.1 FUNDAMENTACION DE LA GESTIÓN ADMINISTRATIVA Y FINANCIERA | 157 |
| 7.2 POLITICA DE LA GESTION ADMINISTRATIVA | 157 |
| 7.3 ESTRATEGIAS DE LA GESTION ADMINISTRATIVA Y FINANCIERA..... | 157 |
| 7.3.1 Administración de la Planta Física y de los Recursos | 158 |
| 7.3.2 Proyectos para la Adecuación y Embellecimiento de la Planta Física: | 158 |
| 7.3.3 Suministros y Dotación:..... | 159 |
| 7.4 ADMINISTRACION DE LA PLANTA FISICA Y DE LOS RECURSOS..... | 159 |
| 7.4.1 Mantenimiento de Equipos y Recursos para El Aprendizaje:..... | 159 |
| 7.4.2 Seguridad y Protección | 160 |
| 7.4.3 Administración de Servicios Complementarios | 160 |
| 7.4.4 Perfiles | 161 |
| 7.5 IMPLEMENTACION DE PROCEDIMIENTOS ADMINISTRATIVOS..... | 164 |
| 7.6 MANEJO ADECUADO DE RECURSOS..... | 164 |
| 7.6.1 Recursos Financieros | 164 |
| 7.6.2 Recursos Físicos..... | 164 |
| CAPITULO VIII | 166 |
| 8 GESTION DE LA COMUNIDAD..... | 166 |
| 8.1 FUNDAMENTOS DE LA GESTION COMUNITARIA | 166 |
| 8.2 POLÍTICA DE LA GESTIÓN COMUNIDAD. | 167 |



| | |
|---|-----|
| 8.3 DIMENSIONES | 168 |
| 8.3.1 Participación Y Convivencia..... | 168 |
| 8.3.2 Permanencia E Inclusión..... | 168 |
| 8.3.3 Prevención | 169 |
| 8.3.4 Seguridad..... | 170 |
| 8.3.5 Proyección | 170 |
| 8.4 PARTICIPACIÓN DE LOS PADRES DE FAMILIA..... | 170 |
| 8.5 PARTICIPACIÓN DE DOCENTES | 171 |
| 8.6 MANEJO DE CONFLICTO..... | 171 |
| 8.7 FUNCIONES DE LA TRABAJADOR SOCIAL..... | 171 |
| 8.8 SERVICIO SOCIAL ESTUDIANTIL..... | 173 |
| 8.9 SERVICIO DE ORIENTACIÓN | 174 |
| CAPITULO IX..... | 176 |
| 9. GESTIÓN INSCRIPCIÓN Y MATRÍCULA..... | 176 |
| 9.1 FUNDAMENTACIÓN | 176 |
| 9.2. POLÍTICA DE LA GESTIÓN INSCRIPCIÓN, ADMISIÓN Y MATRÍCULA | 177 |
| 9.3. ESTRATEGIAS DE APLICACIÓN | 178 |
| 9.3.1. Atención Al Usuario..... | 178 |
| 9.3.2. Archivo Institucional. | 179 |
| 9.3.3. Ambiente Escolar Agradable..... | 180 |
| 9.3.4. Difusión De la Oferta..... | 180 |
| CAPITULO X..... | 185 |
| 10. GESTIÓN DE LA CALIDAD | 185 |
| 10.1 FUNDAMENTACIÓN | 185 |



| | |
|--|-----|
| 10.2 POLITICA DE LA GESTIÓN DE CALIDAD | 185 |
| 10.3 ESTRATEGIAS DE APLICACIÓN | 186 |
| 10.4 INFORMACIÓN DOCUMENTADA..... | 186 |
| 10.5 CONTROL DE PRODUCTO NO CONFORME | 187 |
| 10.6 AUDITORÍAS INTERNAS | 187 |
| 10.7 ACCIONES CORRECTIVAS Y O PREVENTIVAS. | 188 |
| 10.8 TRATAMIENTO A LAS PETICIONES, QUEJAS, RECLAMOS Y SUGERENCIAS | 188 |
| 10.9 FOR-GL-001 LISTADO MAESTRO DE DOCUMENTOS INTERNOS | 189 |
| 10.10 FOR-GL-002 LISTADO MAESTRO DE DOCUMENTOS EXTERNOS | 200 |
| 10.11 INDICADORES Y SU MEDICIÓN. | 205 |
| CAPITULO XI..... | 207 |
| 11 GESTIÓN TECNOLÓGICA | 207 |
| 11.1 FUNDAMENTACIÓN | 207 |
| 11.1.1 Conceptos Claves Dentro De La Gestión Tecnológica | 209 |
| 11.2 MARCO LEGAL | 211 |
| 11.3 POLITICA DE LA GESTIÓN TECNOLÓGICA | 212 |
| 11.4 ESTRATEGIAS DE APLICACIÓN | 212 |
| 11.4.1 Atención Al Usuario..... | 212 |
| 11.4.2 Copias De Seguridad | 213 |
| 11.4.3 Mantenimientos Preventivos y Correctivos | 213 |
| 11.4.4 Difusión de Contenidos WEB | 214 |
| 11.5 INDICADORES | 214 |
| CAPITULO XII..... | 216 |



| | |
|--|-----|
| 12. EVALUACION, SEGUIMIENTO Y CONTROL | 216 |
| 12.1 EVALUACION INSTITUCIONAL..... | 216 |
| 12.2 AUTOEVALUACION INSTITUCIONAL..... | 216 |
| 12.3 EVALUACIONES EXTERNAS..... | 217 |
| 12.4 EVALUACION DE DESEMPEÑO | 217 |
| 12.4.1 Periodicidad | 218 |
| 12.4.2 Evaluación Del Aprendizaje | 218 |
| 12.4.3 Publicación De Resultados | 219 |
| 12.4.3.1 Publicación De Resultados De Evaluación Institucional..... | 219 |
| 12.4.3.2 Publicación De Resultados De Evaluaciones De Desempeño..... | 219 |
| 12.4.3.3 Publicación De Resultados De Evaluaciones De Aprendizajes | 219 |
| 12.5 CRITERIOS DE EVALUACION..... | 219 |
| 12.6 ESTRATEGIAS DE EVALUACIÓN..... | 221 |
| 12.7 NIVELACIONES Y / O ACTIVIDADES COMPLEMENTARIAS PARA SUPERAR DIFICULTADES..... | 225 |
| 12.8 DE LA REPROBACIÓN Y PROMOCIÓN..... | 226 |
| 12.9 RESPECTO A LA PROMOCIÓN ANTICIPADA DE LOS ESTUDIANTES REPROBADOS..... | 229 |
| 12.10 ESTRATEGIAS PARA LA VALORACIÓN INTEGRAL DE LOS DESEMPEÑOS DE LOS ESTUDIANTES..... | 230 |
| 12.11 ACCIONES DE SEGUIMIENTO PARA EL MEJORAMIENTO DE DESEMPEÑOS DE LOS ESTUDIANTES..... | 231 |
| 12.11.1 Conformación de las Comisiones de Evaluación, Seguimiento y Promoción..... | 231 |



INSTITUCIÓN EDUCATIVA SIMÓN ARAÚJO

| | |
|---|-----|
| 12.12 ESTRATEGIAS DE APOYO NECESARIAS PARA RESOLVER SITUACIONES ACADÉMICAS PENDIENTES DE LOS ESTUDIANTES. | 235 |
| 12.13 SISTEMA INSTITUCIONAL DE EVALUACIÓN, SEGUIMIENTO Y PROMOCIÓN..... | 236 |
| 12.13.1 Acciones Que Garanticen El Cumplimiento Por Parte de Directivos y Docentes Para que se Cumpla lo Establecido en el Sistema Institucional de Evaluación, Seguimiento y Promoción | 236 |
| 12.14 ESTRUCTURA DE LOS INFORMES DE LOS ESTUDIANTES..... | 237 |
| 12.15 INSTANCIAS, PROCEDIMIENTOS Y MECANISMOS DE ATENCIÓN Y RESOLUCIÓN DE RECLAMACIONES DE PADRES DE FAMILIA Y ESTUDIANTES SOBRE LA EVALUACIÓN Y PROMOCIÓN. | 238 |
| 12.16 DE LA AUTOEVALUACIÓN Y LA COEVALUACIÓN..... | 239 |
| 12.17 SEGUIMIENTO A EGRESADOS | 239 |
| 12.18 CONTROL..... | 240 |
| 12.19 SEGUIMIENTO AL PEI, PLANES Y PROYECTOS | 240 |



INSTITUCIÓN EDUCATIVA SIMÓN ARAÚJO

FICHA TÉCNICA

| Nombre | Institución Educativa Simón Araújo | |
|---------------------------|---|--------------|
| Sede principal | Calle 38N°1.5C-315 carretera troncal de occidente | |
| Teléfono | 2750704 | |
| Página Web | http://iesimonaraujo.edu.co | |
| Correo electrónico | ee170001001658@sincedejoaprende.edu.co | |
| SEDES | | |
| SEDES | DIRECCION | CODIGO DANE |
| La Trinidad | Carrera 22 N° 42B-41 | 170001002271 |
| El Progreso | Carrera 19 N° 45 ^a -17 | 170001038292 |
| Villa Mady | Calle 41 N° 27-28 | 170001038560 |
| El Minuto de Dios | Calle4 N° 40-33 | 170001038225 |
| Las Delicias | Calle 33 N° 8 ^a -33 | 170001000473 |
| Municipio | Sincedejo | |
| Comuna | 8 | |
| Núcleo educativo | 2 | |
| Naturaleza | Oficial | |
| Carácter | Mixto | |
| Calendario | A | |
| Jornadas | Mañana, Tarde y Unica | |



INSTITUCIÓN EDUCATIVA SIMÓN ARAÚJO

ORGANIGRAMA INSTITUCIONAL

ORGANIGRAMA DE LA INSTITUCIÓN EDUCATIVA SIMÓN ARAÚJO

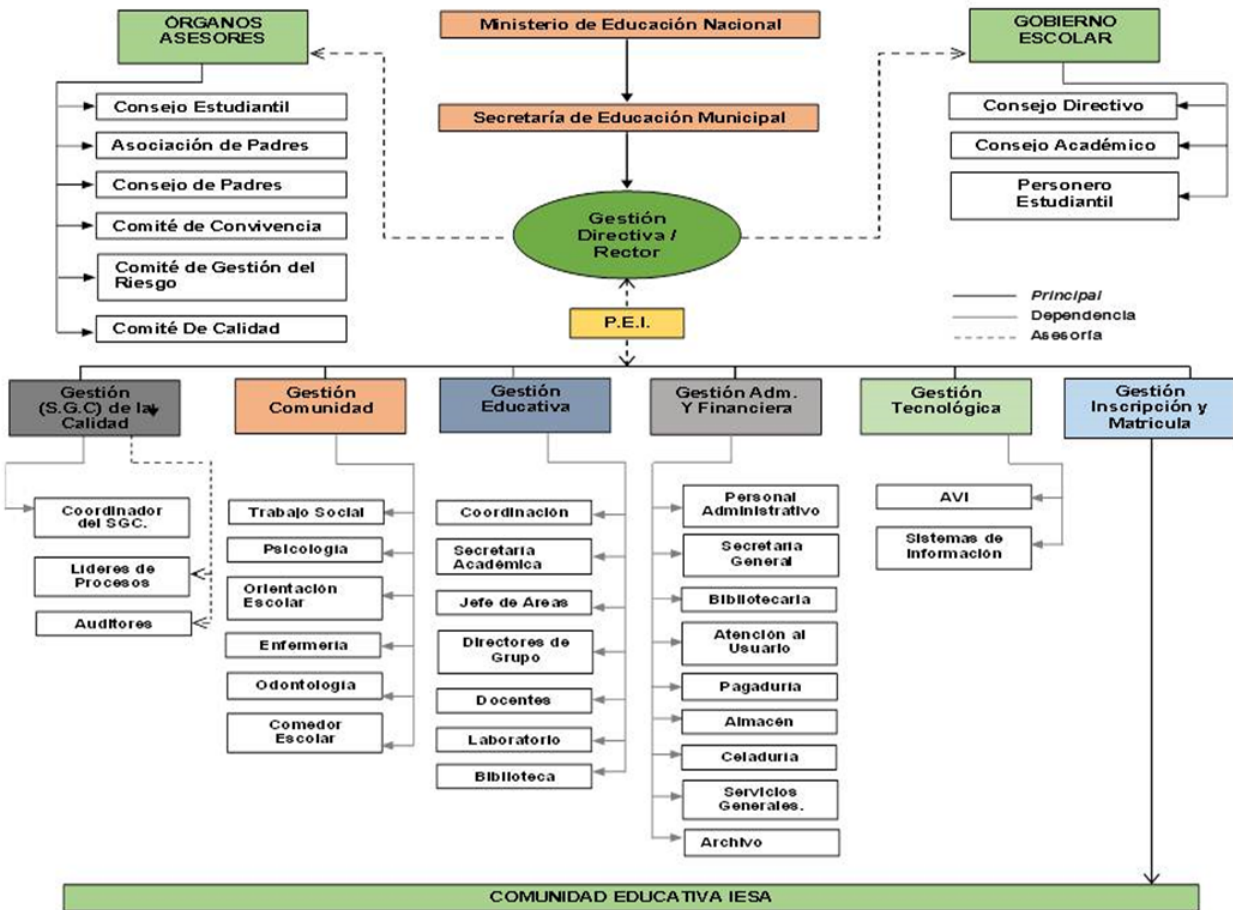



INSTITUCIÓN EDUCATIVA SIMÓN ARAÚJO

SIMBOLOS INSTITUCIONALES

BANDERA IESA



ESCUDO IESA





HIMNO IESA

Marcharemos, Marcharemos

Estudiantes del Araujo

Luchemos. Luchemos

Con honor y probidad

Coro

Estudiantes del Araujo

Marchemos, marchemos

Estudiantes del Araujo

Llevemos la voz a los

caminos que el pueblo

Qué vibrante está contigo

para que sembremos paz

Coro

Estudiantes del Araujo

Paladines del amor

Defended la autonomía

De tu escuela con honor

El pueblo nos llama

Porque exige la verdad

La patria nos cita

Coro

Estudiantes del Araujo



INSTITUCIÓN EDUCATIVA SIMÓN ARAÚJO

Paladines del amor
defended la autonomía
de tu escuela con honor
Démosles nuestra sangre,
hermanos
que en fruto da luz
renacerá
y en lugar de fusiles
fratricidas
progreso, cultura y unidad
Hagamos el libro un gran
Amigo que fragüe del hombre
Su destino.

Coro

Estudiantes del Araujo...
Sembremos el alma en nuestra
Tierra gritemos con fuerza
Y gallardía herencia de
Falso no tenemos porque
Es nuestra la porfía.
La luz es el lema del Araujo
Sus aulas son ecos libertarios
Araujo es fibra de la patria.

Coro

Estudiante del Araujo
Paladines del Amor
Defended la autonomía
De tu escuela con honor.



PRESENTACIÓN

El presente documento tiene la firme intencionalidad de realizar un proceso de articulación del sistema de gestión de la calidad con un proyecto Educativo Institucional contextualizado con nuevas realidades que surgen de esta estrategia de articulación, entrelazado con la norma Internacional ISO 9001. 2015.

reconociendo que el Proyecto Educativo es concebido como un proceso permanente de desarrollo humano e institucional, que posibilita la construcción de un sentido de identidad para cada comunidad educativa, de permanente articulación con su entorno social, cultural y económico, de cohesión y compromiso de esa comunidad con visiones positivas del futuro para la institución y para su entorno

Si se entiende que el PEI se constituye en la carta de navegación con que cuenta un establecimiento educativo para ofrecer el servicio, siendo uno de los requisitos de su naturaleza y condiciones (Ley 115 de 1994. Art. 138) y requisito sine-qua non para la obtención de la licencia de funcionamiento con el fin de lograr la formación integral del educando que debe responder a situaciones y necesidades de la comunidad local, de la región y del país, ser concreto, factible y evaluable (Ley 115 de 1994. Art. 73), es relevante que en su implementación esté sujeto a ajustes y modificaciones al tenor de cambios sustanciales en normativa, en políticas educativas y en nuevos requerimientos, necesidades y exigencias del contexto.

Como lo señala la Guía 34 (Guía para el mejoramiento institucional) del Ministerio de Educación Nacional, El PEI refleja la identidad institucional y señala los objetivos que todos los estudiantes deben alcanzar en función de sus características, necesidades



y requerimientos. Estos propósitos y las acciones implementadas para lograrlos también deben tener en cuenta los referentes nacionales, pues una educación de calidad es aquella que permite que todos los estudiantes alcancen niveles satisfactorios de competencias para desarrollar sus potencialidades, participar en la sociedad en igualdad de condiciones y desempeñarse satisfactoriamente en el ámbito productivo, independientemente de sus condiciones o del lugar donde viven. Se trata de un principio básico de equidad y justicia social.

En este sentido, El PEI no puede reducirse a un plan que organiza una serie de acciones para lograr objetivos pre-establecidos o un documento de cumplimiento normativo que no genera dinámicas internas en las cuales se involucre a la comunidad educativa y se desarrollen acciones que conduzcan a la participación y el compromiso de ésta para construir un sentido de pertenencia a la institución escolar y para concebirla como un escenario de formación y de desarrollo político, cultural y pedagógico; sino que va más allá al convertirse en un proceso permanente de (re)creación, de construcción de sentidos compartidos y de aprendizajes para la comunidad educativa. La expresión re - significación se concibe como una mirada retrospectiva y un proceso de reflexión, revisión y análisis de los hechos, las acciones, los procedimientos, los actores, el contexto, que permita la vigencia de la organización y sus herramientas de gestión, con capacidad de respuesta a los nuevos marcos políticos, los retos, las exigencias sociales y académicas y las necesidades de los educandos, de la comunidad que hacen que el –PEI- sea más pertinente con las realidades actuales.

Significar es el proceso y el resultado de significar (aquello que actúa como un signo o una representación de algo diferente, o que permite expresar un pensamiento). Aunque el concepto de re - significación no aparece en el diccionario de la Real Academia Española (RAE), la inclusión del prefijo re- nos permite afirmar que el término hace referencia a volver a significar.



INSTITUCIÓN EDUCATIVA SIMÓN ARAÚJO

La idea de re- significación suele utilizarse para nombrar al hecho de darle una nueva significación a un acontecimiento o a una conducta. Esto quiere decir que la re - significación supone otorgar un valor o un sentido diferente a algo.

Las re - significaciones son habituales en los estudios históricos. Ciertos sucesos pueden haber sido interpretados de una forma y, años después, adquirir una nueva significación debido a un cambio en la mentalidad de la sociedad en general o de una comunidad en particular o al descubrimiento de datos que antes eran desconocidos.

El proceso de re significación o modificación, entonces, conlleva, a visibilizar el sentido del PEI y la dinámica de participación, interpretando el proyecto como el derrotero y el quehacer de la institución educativa, construido y desarrollado en forma autónoma, participativa y democrática por la Comunidad Educativa, en busca del mejoramiento de la calidad de la educación.

En consecuencia, en el documento P.E.I se presentan las líneas orientadoras dirigida a directivos, docentes, Administrativos, estudiantes, padres de familia y demás partes interesadas contempladas en la cláusula 4.2 de la norma internacional ISO 9001: 2015, como un marco de acción en los ajustes y modificaciones a que haya lugar, en correspondencia con las normas y las políticas educativas vigentes.

La articulación objeto de la presente re- significación se ajusta a incluir el desarrollo de siete procesos contemplados en el sistema de gestión de la calidad S.G.C y que son insertados con sus fundamentaciones, política, caracterizaciones, procedimientos, manuales, formatos e instructivos. Igualmente se articulará todo lo relacionado con las políticas, objetivos y metas, la misión y la visión institucional dentro de lo que hemos aprobado en el comité de calidad denominarlo gerencia estratégica o la plataforma estratégica Institucional; al igual que el seguimiento a través de la medición de indicadores en cada área de gestión.



INSTITUCIÓN EDUCATIVA SIMÓN ARAÚJO

Es importante destacar que los P.E.I., tal y como están concebidos (Art.73. Ley115/94) distan de ser instrumentos de Planeación y prospección en términos de cumplimiento de metas, más allá de los ejercicios de autoevaluación y los planes de mejoramiento. Solo se resume a el modelo educativo, planta de personal, enfoque pedagógico e intervención comunitaria.

El diseño curricular es una apuesta pedagógica que naturalmente en la I.E se asumirá desde la doctrina del ciclo Deming o ciclo PHVA en sintonía con los planes de desarrollo municipal y nacional.

. El Proyecto Educativo Institucional de la institución educativa Simón Araujo, ha sido diseñado respondiendo inicialmente a los siguientes interrogantes:

- 1.- ¿Qué fundamentos teóricos y científicos deben sustentar el Proyecto?
- 2.- ¿Bajo qué marco conceptual debe girar el PEI?
- 3.- ¿Qué marco legal sustenta el trabajo de la institución educativa Simón Araujo?
- 4.- ¿Cuáles son los componentes que debe atenderse desde el proyecto?

Después de analizados los interrogantes anteriores, en reunión conjunta con líderes de procesos en el comité de calidad y aprobado por el consejo Directivo según acta de fecha Junio 20 de 2019 y presentado a docentes, administrativos, representantes de estudiantes, y padres de familia se concluyó que dentro de la re- significación del P.E.I debe contener un referente teórico fundamentado en aspectos Filosóficos, Epistemológicos, Pedagógicos, Sociológico y Psicológico, los cuales deben servir a los docentes para saber enrumbar su trabajo con los estudiantes; Se hizo además un listado de términos claves que servirían de Glosario para organizar un marco conceptual, apropiado a la esencia de la Institución, así como adelantar una compilación de todas las normas nacionales que enmarcan la política educativa que direcciona la educación en los ciclos de preescolar, básica y media, dentro del sistema nacional de educación, emanadas por el Ministerio de Educación Nacional (Art.73. Ley115/94), y los componentes de calidad diseñados en la norma ISO 9001: 2015



INSTITUCIÓN EDUCATIVA SIMÓN ARAÚJO

Por último, se estableció que el PEI de la institución educativa Simón Araujo de Sincedejo- Sucre debe atender unos componentes básicos y claves para el desarrollo de sus procesos. Directivos, Educativo, administrativo y Financiero, De la comunidad, De Calidad, Tecnológico, y de Matricula.

El PEI de la institución educativa Simón Araujo, se presenta por capítulos en el siguiente orden:

El Capítulo uno hace referencia a un diagnóstico del Macro contexto haciendo un análisis de la situación socio cultural y económico del municipio de Sincedejo.

El Capítulo dos hace referencia a un diagnóstico del Micro contexto haciendo un análisis de la situación socio cultural y un diagnóstico socio-económico de su población identificando las Fortalezas y debilidades de la Institución, así como las oportunidades y amenazas que ofrece el medio local y nacional.

El Tercer capítulo relaciona los fundamentos teóricos, tenidos en cuenta para el diseño e implementación del proyecto.

El Cuarto capítulo presenta el marco conceptual y legal del proyecto.

El Quinto Capítulo corresponde a la Gestión de la Calidad, que dentro del P.E.I es la gestión que controla el Sistema de Gestión de Calidad Institución

El Sexto capítulo enmarca la Gestión Directiva,

En el Séptimo capítulo está contemplada la Gestión Educativa, la cual relaciona todo el componente pedagógico para la formación integral de nuestros educandos.

El Octavo capítulo relaciona la Gestión Administrativa y Financiera.



INSTITUCIÓN EDUCATIVA SIMÓN ARAÚJO

En el Noveno capítulo se desarrolla la Gestión De la Comunidad,

El Décimo capítulo corresponde a la Gestión Matricula que desarrolla los procedimientos para la Matricula de los estudiantes.

El undécimo Capítulo menciona a la gestión Tecnológica, Gestión que transversaliza las gestiones contempladas en el P.E.I y hace propio su nombre modernizándolas para hacerlas más eficiente en la prestación de sus servicios.

El Duodécimo capítulo, hace referencia al seguimiento, control, evaluación y Acciones de Mejora en las que se relacionan las metas e indicadores de gestión y las diferentes herramientas propias diseñadas para monitorear el sistema.

ÁLVARO MANUEL HOYOS ROMERO
RECTOR



JUSTIFICACION

En el documento elaborado por el Área de Calidad de la Secretaría de Educación Municipal (2013) se presentan unas líneas orientadoras relacionadas con la Gestión Educativa y Gestión Escolar en virtud de la políticas educativas impulsadas por el Ministerio de Educación Nacional en la perspectiva de la consolidación de un sistema de aseguramiento de la calidad, orientado a que la población tenga más y mejores oportunidades educativas, el desarrollo de competencias básicas y ciudadanas, cerrando brechas de inequidad con una educación más competitiva centrada en la institución educativa y en la que participa toda la sociedad, consolidando la descentralización y la autonomía.

En consonancia de estos lineamientos la gestión educativa y la gestión escolar constituyen el camino del mejoramiento, entendiendo la gestión como el conjunto de procesos organizados que permiten que una institución logre sus objetivos y metas y la gestión educativa como un proceso orientado al fortalecimiento de los Proyectos Educativos, que ayuda a mantener la autonomía institucional, en el marco de las políticas públicas, que enriquece los procesos pedagógicos con el fin de responder a las necesidades educativas de su entorno y desde lo pedagógico, la gestión escolar promueve el aprendizajes de los estudiantes, los docentes y la comunidad educativa en su conjunto, por medio de la creación de una comunidad de aprendizaje donde se reconozca al establecimiento educativo como un conjunto de personas en interacción continua que tienen la responsabilidad del mejoramiento permanente de los aprendizajes de los estudiantes, con el fin de formarlos integralmente para ser miembros de una sociedad.



En el documento orientador del Ministerio de Educación Nacional define:

- **Ajuste al PEI:** Proceso mediante el cual, cada establecimiento educativo después de realizar el proceso de autoevaluación, identifica aspectos susceptibles de mejora en el PEI y ejecuta acciones de ajuste. Dichos aspectos no modifican los principios y fundamentos que orientan la acción de la comunidad educativa, los objetivos generales del proyecto, la estrategia pedagógica que guía las labores de formación de los educandos y los criterios de organización administrativa y de evaluación de la gestión. Las realizaciones de estos ajustes no requieren realizar el procedimiento previsto en el artículo 15 del decreto 1860 de 1994 hoy Decreto 1075/2015 por considerarse ajustes menores.
- **Modificación al PEI:** Proceso reconocido en el ambiente educativo también como **re significación** del PEI. Hace referencia al proceso que se realiza cuando un establecimiento educativo, después del proceso de autoevaluación institucional, identifica necesidades de **modificación** que incluyen reformular los principios y fundamentos que orientan la acción de la comunidad educativa, **los objetivos generales del proyecto, la estrategia pedagógica que guía las labores de formación de los educandos y/o los criterios de organización administrativa y de evaluación de la gestión.** Para la realización de estas modificaciones se requiere garantizar el procedimiento previsto en el artículo 15 del decreto 1860 de 1994 por considerarse cambios sustanciales hoy Artículo 2.3.3.1.4.2 Decreto 1075/2015.

En correspondencia con estos lineamientos, la gestión educativa y la gestión escolar constituyen el camino del mejoramiento, entendiendo la gestión como el conjunto de procesos organizados que permiten que una institución logre sus objetivos y metas y la gestión educativa como un proceso orientado al fortalecimiento de los Proyectos Educativos, que ayuda a mantener la autonomía institucional, en el marco de las



INSTITUCIÓN EDUCATIVA SIMÓN ARAÚJO

políticas públicas, que enriquece los procesos pedagógicos con el fin de responder a las necesidades educativas de su entorno y desde lo pedagógico, la gestión escolar promueve el aprendizajes de los estudiantes, los docentes y la comunidad educativa en su conjunto, por medio de la creación de una comunidad de aprendizaje donde se reconozca al establecimiento educativo como un conjunto de personas en interacción continua que tienen la responsabilidad del mejoramiento permanente de los aprendizajes de los estudiantes, con el fin de formarlos integralmente para ser miembros de una sociedad.

Las instituciones educativas están enfrentadas al desafío de asumir nuevas formas de organización y direccionamiento, por lo tanto, exigen una gestión educativa que les permita orientar su trabajo hacia el cumplimiento de las actuales demandas sociales, a través del mejoramiento de la calidad educativa. En este sentido la gestión educativa se concibe como un proceso orientado al fortalecimiento de los proyectos educativos Institucionales, que ayude a fortalecer la vida institucional en el marco de las políticas públicas, y que enriquezca los procesos pedagógicos con el fin de responder las necesidades del entorno y los requerimientos externos. En el contexto escolar ocurren cambios acelerados: nuevas políticas educativas; una sociedad cuyo desarrollo se basa cada vez más en el conocimiento; la incorporación masiva de nuevas tecnologías en los procesos educativos, entre otros, que evidencian la necesidad de formar seres humanos competentes, ciudadanos con deberes y derechos en y para una sociedad democrática, con capacidad para desempeñarse exitosamente en la vida, en el mundo laboral, en la interacción con los demás, capaces de comprender e interpretar la realidad y propiciar su propio aprendizaje. Esta es una mirada que determina una nueva valoración de la gestión educativa que hace relevante el reconocimiento de la pluralidad de los grupos humanos, la especificidad de un establecimiento educativo y sus múltiples campos de acción y que los principios pedagógicos deben ser el eje de la gestión escolar. El PEI, el plan de mejoramiento y el plan de estudios son herramientas para orientar las acciones escolares hacia el logro de los propósitos y las metas definidas por el equipo directivo y la comunidad educativa. De esta forma, la



INSTITUCIÓN EDUCATIVA SIMÓN ARAÚJO

institución tiene una “carta de navegación”, la cual debe ser conocida por todos para lograr su compromiso, bajo el liderazgo del rector y de su equipo directivo. Este compromiso incluye la movilización y canalización del trabajo hacia el alcance de los objetivos en los plazos establecidos, además del seguimiento y la evaluación permanentes de los planes y acciones para saber si lo que se ha hecho permite alcanzar las metas y los resultados propuestos, y qué ajustes se deben introducir. La autonomía escolar y la integración institucional traen consigo la necesidad de organizar muy bien las actividades, de manera que se cumplan todos los objetivos y las metas establecidas. Por ello, la planeación, el seguimiento y la evaluación se convierten en herramientas básicas para garantizar que lo que haga cada integrante de la institución tenga sentido y pertenencia dentro de un proyecto común. Es fundamental lograr que todos “remen hacia el mismo lado”, bajo el liderazgo del rector o director y su equipo.

El proyecto de modernización de las Secretarías de Educación, auspiciado por el Ministerio de Educación Nacional desde el año 2006 con el propósito de renovar la gestión y la estructura organizacional con procesos orientados al cumplimiento de su misión y con sistemas de información de soporte apropiados, con el fin de prestar un servicio educativo en condiciones eficientes, con transparencia y equidad, generó como resultado la implementación del Sistema de gestión de la Calidad y desde la institución educativa Simón Araujo fue retomado con la implementación y certificación institucional con normas de calidad con un mapa de 7 procesos (Dos Directivos, 2 misionales y 3 de apoyo). Para darle cumplimiento a este propósito, la institución educativa Simón Araujo ha definido tres políticas básicas:

- Mejorar la calidad de los procesos educativos institucionales,
- Mejorar la eficiencia en la prestación del servicio educativo mediante el sostenimiento del Sistema de Gestión de la Calidad Institucional
- Mantener la cobertura de estudiantes matriculados presentando anualmente a la Secretaría de Educación Municipal para su aprobación la oferta educativa.



PRÓPOSITOS Y/O OBJETIVOS GENERALES DEL PROYECTO

1. Promover la Mejora continua en el desempeño de los procesos establecidos en el Sistema de Gestión de la Calidad.
2. Satisfacer las necesidades y expectativas de las partes interesadas según la oferta educativa.
3. Formar integralmente a nuestros estudiantes ofreciendo un servicio educativo de calidad, conforme a lo contemplado en el Proyecto Educativo Institucional.
4. Optimizar los resultados académicos en las evaluaciones internas y externas de las estudiantes, a través de una exigencia en términos de calidad en el desarrollo de competencias.
5. Fortalecer la gestión de los procesos institucionales desde la inclusión. Participación y articulación de la comunidad educativa en búsqueda del cumplimiento de la misión.
6. Promover la conciencia ambiental de los estudiantes a través del proyecto ambiental educativo para una convivencia saludable.
7. Fortalecer las competencias requeridas por el personal de la Institución y mantener un clima laboral que propicie un óptimo desempeño laboral.
8. Administrar y proveer los recursos necesarios para apoyar la ejecución de los Procesos.
9. Brindar un buen servicio educativo para asegurar la cobertura y permanencia de sus educandos.
10. Ofrecer un apoyo técnico de forma oportuna y eficaz a la infraestructura tecnológica, para garantizar su uso.



CAPITULO I

1. DIAGNÓSTICO DEL MACRO CONTEXTO

1.1 MUNICIPIO DE SINCELEJO

1.1.1 Caracterización socio-económica

La economía de Sincelejo, presenta dos dinámicas económicas, una ligada a la zona urbana y otra a la zona rural. En cuanto a la zona urbana, su economía está caracterizada y determinada principalmente por actividades administrativas como comerciales y terciarias, dado, por una parte, por su carácter de capital y por la otra, como centro jerárquico funcional de gran parte del departamento y de localidades que trascienden sus límites políticos administrativos, específicamente como los departamentos de Córdoba, Bolívar y los sures de los departamentos del Magdalena y los Santanderes.

Por su función de capital del departamento de Sucre, Sincelejo concentra la mayor parte de actividades de las actividades administrativas y terciarias del departamento, constituyéndose como la principal fuente de ingresos por este concepto las transferencias provenientes del gobierno Nacional y la oferta de servicios públicos y sociales que representan aproximadamente el 30% de toda la actividad económica del departamento.

Desde este punto de vista, la ciudad de Sincelejo, se erige como un centro comercial que ofrece bienes y servicios, tanto corporativos como comerciales, donde prima muchas actividades tradicionales de su entorno rural, donde el resto de población (55%) asentada en los Municipios y corregimientos viene a ella a demandar bienes y servicios (corporativos, educación, salud, alimentos, ropa, calzado, repuestos,



INSTITUCIÓN EDUCATIVA SIMÓN ARAÚJO

maquinaria, etc.), oferta que en su mayoría la ciudad la presta caracterizada y condicionada por una economía informal y de subsistencia orientado fundamentalmente a satisfacer estas necesidades demandadas por su entorno regional y subregional.

Con relación al sector industrial, puede decirse que es todavía bastante incipiente, ya que representa un porcentaje muy reducido de la actividad económica, como también de actividades más complejas de carácter financiero o de servicios empresariales. En la actualidad la ciudad cuenta con algunas factorías de productos alimenticios, confecciones, calzado y procesamiento de maderas especialmente.

En síntesis, la economía urbana fundamentalmente en el comercio y la oferta de servicios: bancos, almacenes de cadena clínicas, restaurantes, estaciones de servicio, telecomunicaciones fijas y móviles, transporte terrestre y aéreo, automóviles, talleres. Sincedejo centra sus actividades económicas en la ganadería, el comercio, la agricultura, artesanías en caña flecha y los servicios en menor escala. A nivel de ganadería, se presenta la cría, ceba y levante de ganado vacuno para carne y producción de leche, tanto en la zona de Sabanas de Sincedejo, como en la zona de Montes de María, ganado que tiene excelentes condiciones para el consumo en los mercados regionales; la lechería, en menor escala, es también importante dentro del primero de los renglones económicos de Sincedejo. Encontrándose aún la venta de este líquido desde los corregimientos cercanos hacia la cabecera municipal.

El diagnóstico del Municipio de Sincedejo en el sector educativo se toma del documento PLAN DE DESARROLLO 2016-2019 EJE 1: SINCELEJO SOCIAL CON EQUIDAD, INCLUSIÓN Y OPORTUNIDADES. 5.1.1 EDUCACIÓN. Elaborado mediante Acuerdo No. 155 del Concejo Municipal de mayo 27 DE 2016 para la Vigencia. El documento consta de 518 páginas y puede ser consultado en www.semsincedejo.gov.co



CAPITULO II

2. DIAGNÓSTICO DEL MICRO CONTEXTO

2.1 RESEÑA HISTÓRICA INSTITUCIONAL

El Instituto Simón Araújo, actualmente Institución Educativa Simón Araújo, fue creado por la Ley 178 del 26 de noviembre de 1938 del Congreso de la República, siendo presidente de Colombia el doctor Eduardo Santos Montejo y Ministro de Educación Nacional el doctor Alfonso Araújo Gaviria, quien era hijo de padre cartagenero, había sido senador por el departamento de Bolívar y sentía un afecto singular por Sincedejo. El ministro Araújo decidió bautizar el



colegio con el nombre de Simón Araújo, para honrar la memoria de su progenitor, un destacado profesor que desde comienzos del siglo XIX se había radicado en Bogotá, había fundado un colegio de bachillerato y fallecido en esa ciudad en 1930.

Tras la promulgación de la Ley, vino inmediatamente la organización del colegio para que iniciara clases a comienzos de 1939. Fue nombrado primer rector el doctor Jorge Enrique Rodríguez, quien se encargó de hacer la selección de los estudiantes que iniciarían la historia educativa del nuevo plantel. Por fin, después de la organización minuciosa de los aspirantes, el colegio abrió sus puertas el 1 de marzo de 1939 con



INSTITUCIÓN EDUCATIVA SIMÓN ARAÚJO

155 estudiantes en el edificio que para tal fin había donado al Ministerio de Educación don Arturo García Hernández, un filántropo sampuesano, supremamente rico y amigo personal del Ministro de Educación. La edificación era una vieja construcción de dos plantas, situada en la calle Chucuri, muy cerca al parque Santander y donde algunos años atrás había funcionado un colegio de educación primaria, de carácter privado, con estudiantes internos.

Inicialmente el colegio funcionó con los cuatro primeros grados del bachillerato y así se mantuvo durante cinco años, es decir hasta 1944, cuando el rector de turno, Jorge Garzón Rodríguez, autorizado por el Ministerio, tomó la determinación de abrir el quinto año. Los estudiantes, deseosos de ser bachilleres, tenían que salir a otras ciudades a culminar el bachillerato. En 1951 el Ministerio de Educación autorizó al rector, doctor Armando Luna Roa, abrir el sexto año, lo que quiere decir que la primera promoción se graduó en 1951 y estuvo integrada por veinte bachilleres.

Este hecho fue un acontecimiento que llenó de satisfacción a los Sincelejanos, sobre todo a las personas de escasos recursos que no tenían dinero para mandar a sus hijos a que terminaran el bachillerato en otros lugares.

Desde esta primera graduación de bachilleres el Simón Araújo comenzó a aquilatar su fama, la cual se extendió por todas las regiones de Colombia.

Los 31 años que permaneció el Simón Araújo en el edificio del centro marcaron una época de grandeza y de prestigio para el plantel.

Tuvo una banda de guerra que ganó renombre en todas las poblaciones cercanas a donde era invitada para hacer presentaciones. Tuvo varias agrupaciones musicales que hacían presentaciones en los actos culturales del colegio y en los otros fueran invitados. Se fundó el grupo de teatro “El Campano” que hizo presentaciones en varias ciudades de Colombia y fueron aclamadas y galardonadas con premios significativos.



INSTITUCIÓN EDUCATIVA SIMÓN ARAÚJO

La mística y la consagración estudiantil eran valoradas por toda la ciudadanía y los estudiantes mantenían con orgullo el sello de ser araujistas. Muchos estudiantes de esta época fueron ganadores del Premio Coltejer entregado por esa fábrica textilera a los mejores bachilleres en cada colegio. Además, en los primeros años de funcionamiento el colegio tuvo internado, el cual perduró hasta 1962, cuando el Gobierno tomó la determinación de acabar con este servicio y premiar con dinero en efectivo el rendimiento de los estudiantes.

El Simón Araújo funcionó en este edificio hasta finales de febrero de 1970. El crecimiento permanente de la población estudiantil, la cual ya no cabía en la vieja edificación, y la creación de las jornadas paralelas decretadas por el gobierno de Carlos Lleras Restrepo en 1967, fueron los motivos esenciales para que los estudiantes de los cursos superiores, actuando como líderes estudiantiles, tomaron la determinación de trasladarse, el 1 de marzo de 1970, a la nueva edificación ubicada en el barrio La Narciza, y que aún no estaba totalmente terminada. Su construcción se había iniciado a mediados de 1965 en un lote de cuatro hectáreas que para tal fin había regalado doña Emma Patrón de Hernández, una abnegada señora Sincelejana, y tras casi cuatro años de trabajo había sido paralizada en 1969.

La llegada a la nueva construcción fue todo un acontecimiento. Ese primer año se agotó en organizar todo el edificio: pintar los salones, adecuar las aulas, instalar los tableros y ventanas, montar los laboratorios y proporcionar todo lo que hacía falta, que eran muchísimos detalles. Ese año se dividieron las jornadas, y la tarde nació como una continuación de la matinal. Esto hecho perduró hasta 1973, cuando los cursos vespertinos comenzaron con su nomenclatura propia. En esos primeros años el colegio creció de manera imparable: cada jornada alcanzó casi los mil estudiantes y llegó a graduar 180 bachilleres por sección, es decir, cuatro grupos cada una. En 1980, gracias a las gestiones del rector de ese momento, don Plinio Contreras Hernández, comenzó la jornada nocturna, la cual funcionó durante 28 años, llegó a tener 14 grupos, 20 profesores y se acabó en el 2008 por sustracción de materia.



INSTITUCIÓN EDUCATIVA SIMÓN ARAÚJO

Con la llegada del nuevo siglo, la vieja edificación de la Narcisca comenzó a mostrar



deficiencias arquitectónicas. Y cada vez que llovía a cantaros las inundaciones eran incontrolables. **A partir del 2003, dándole cumplimiento a la Ley 715 de 2001, el colegio pasa a denominarse Institución Educativa Simón Araújo** y se le anexan cuatro escuelas de primaria, pertenecientes a los sectores aledaños al colegio: El Minuto de Dios, Villa Mady, El Progreso y La Trinidad. Cinco años más tarde, se le anexa la escuela del barrio Las Delicias.

En el 2010, el alcalde de Sincelejo Jesús Paternina Samur, bachiller del Simón Araújo en 1981, en un gesto de gratitud, quiso dotar al colegio de una nueva edificación para solucionar los problemas locativos que padecía la vieja edificación, la cual era impotente para contrarrestar las inundaciones en épocas lluviosas. La construcción se inició en el 2011 y se paralizó, prácticamente, a finales de 2012. Los trabajos se reiniciaron a finales del 2015, y sólo hasta mediados del 2016, el rector Flaminio Eduardo Díaz Petro, terminó de adecuar el edificio y ordenó estrenarlo con los grados diez y once de ambas jornadas. Asimismo, en octubre de ese año se dio inicio a la jornada única, la cual ha funcionado en los años 2017 y 2018 con los grados superiores, superando algunos inconvenientes menores. Para el 2019 se proyecta una sola jornada (mañana) para los grados de sexto a noveno y los grados décimo y undécimo seguirán en la jornada única. Para el año 2019 la administración municipal



INSTITUCIÓN EDUCATIVA SIMÓN ARAÚJO

consideró realizar traslados de rectores en las Instituciones Educativas del municipio de Sincelejo es así como mediante resolución número 0214 del 14 de enero de 2019 se traslada al directivo docente Álvaro Manuel Hoyos Romero de la Institución Educativa José Ignacio López a ocupar el cargo de Rector en la Institución Educativa Simón Araujo.

AUTOR: EDDIE JOSE DANIELS GARCÍA

2.1.2 Caracterización Socioeconómica

La distribución y la Caracterización para el año 2020 de la Población estudiantil de la Institución Educativa Simón Araujo se muestra en las siguientes Tablas donde se señalan aspectos e indicadores de la Situación Socio Económica y Social:

| SEDES | INDIGENA | | | | AFRO Y OTRAS ETNIAS | | | | NO APLICA | | | |
|----------------|-----------|-----------|-----------|-----------|---------------------|----------|-----------|-------------|-------------|-------------|-------------|-------------|
| | H | M | TOTAL | % | H | M | TOTAL | % | H | M | TOTAL | % |
| PRINCIPAL | 37 | 31 | 68 | 75% | 2 | 2 | 4 | 27% | 811 | 734 | 1545 | 47% |
| LA TRINIDAD | 2 | 0 | 2 | 2% | 2 | 2 | 4 | 27% | 157 | 146 | 303 | 9% |
| EL PROGRESO | 1 | 1 | 2 | 2% | 2 | 0 | 2 | 13% | 217 | 190 | 407 | 12% |
| VILLA MADY | 1 | 3 | 4 | 4% | 2 | 1 | 3 | 20% | 221 | 213 | 434 | 13% |
| MINUTO DE DIOS | 2 | 2 | 4 | 4% | 1 | 1 | 2 | 13% | 191 | 177 | 368 | 11% |
| LAS DELICIAS | 4 | 7 | 11 | 12% | 0 | 0 | 0 | 0% | 110 | 106 | 216 | 7% |
| TOTAL | 47 | 44 | 91 | 3% | 9 | 6 | 15 | 0,5% | 1707 | 1566 | 3273 | 100% |

| SEDES | ESTRATOS SOCIOECONMICOS AÑO 2020 | | | | | | |
|----------------|----------------------------------|-------------|------------|-------------|-------------|----|---------------|
| | 0 | 1 | 2 | 3 | 4 | NA | TOTAL |
| PRINCIPAL | 18 | 1381 | 216 | 11 | 4 | | 1630 |
| LA TRINIDAD | 2 | 299 | 4 | 1 | | | 306 |
| EL PROGRESO | 2 | 396 | 14 | 0 | | | 412 |
| VILLA MADY | 0 | 431 | 8 | 1 | | | 440 |
| MINUTO DE DIOS | 2 | 370 | 4 | 0 | | | 376 |
| LAS DELICIAS | 14 | 203 | 19 | 1 | | | 237 |
| TOTAL | 38 | 3080 | 265 | 14 | 4 | | 3401 |
| % | 1% | 91% | 8% | 0,4% | 0,1% | | 100,0% |



INSTITUCIÓN EDUCATIVA SIMÓN ARAÚJO

| SEDES | NIVELES DEL SISBEN | | | | | TOTAL |
|----------------|--------------------|-------------|-----------|-------------|-----------|-------------|
| | 0 | 1 | 2 | 3 | 4--5--9 | |
| PRINCIPAL | 27 | 1475 | 62 | 1 | 65 | 1630 |
| LA TRINIDAD | 5 | 291 | 1 | | 9 | 306 |
| EL PROGRESO | 2 | 394 | 14 | | 2 | 412 |
| VILLA MADY | | 432 | 8 | | | 440 |
| MINUTO DE DIOS | 1 | 363 | 6 | 3 | 3 | 376 |
| LAS DELICIAS | 1 | 217 | 5 | | 4 | 227 |
| TOTAL | 36 | 3172 | 96 | 4 | 83 | 3391 |
| % | 1% | 94% | 3% | 0,1% | 2% | 100% |

| SEDES | VICTIMAS DEL CONFLICTO | | |
|----------------|------------------------|------------|-------------|
| | Desplazado | Emigrante | TOTAL |
| PRINCIPAL | 459 | 49 | 508 |
| LA TRINIDAD | 76 | 39 | 115 |
| EL PROGRESO | 84 | 48 | 132 |
| VILLA MADY | 143 | 4 | 147 |
| MINUTO DE DIOS | 96 | 26 | 122 |
| LAS DELICIAS | 14 | 16 | 30 |
| TOTAL | 872 | 182 | 1054 |
| % | 83% | 17% | 100% |

| Tipo de discapacidad | SEDES | | | | | | |
|----------------------|-----------|----------|----------|------------|----------|--------------|-----------|
| | Principal | Trinidad | Progreso | Villa mady | Minuto | Las Delicias | TOTAL |
| Di-Cognitiva | 2 | 1 | | | | | 3 |
| Mental Sicosocial | 1 | 1 | | | | 1 | 3 |
| Limitación Física | | 1 | | | | | 1 |
| Baja Visión | | | | | 1 | 1 | 2 |
| Sistemica | 2 | | | | | | 2 |
| Otra Discapacidad | 2 | | 1 | 1 | | | 4 |
| TOTAL | 7 | 3 | 1 | 1 | 1 | 2 | 15 |



CAPITULO III

3. MARCO CONCEPTUAL

3.1 CONCEPTUALIZACIONES

3.1.1 Hombre

La educación constituye uno de los procesos utilizados por la sociedad para moldear a su imagen las nuevas generaciones, puesto que ella desarrolla en los educandos su modo de pensar, de sentir, y de actuar, ofreciéndoles además las posibilidades de participar en el desarrollo de su propia personalidad y en la transformación de la realidad.

A través de la historia se han dado tantas concepciones de hombre como tipos de hombres han sido moldeados por las diversas estructuras sociales que se han sucedido. En los albores del siglo XXI el mundo se ha unificado cada vez más en la concepción de un nuevo prototipo de hombre como ser cultural, histórico y social, fundamento sobre la cual debe orientarse el proceso educativo colombiano.

El hombre ante todo es un proyecto, una tarea educativa, social y continúa, su realización humana supone un largo proceso de educación mediante el cual se apropia críticamente de las creaciones culturales, el saber, la técnica, la organización económica, social e institucional y las costumbres, normas y creencias de sus antepasados.



Es un ser social porque nace y necesita para sobrevivir en sociedad; además por su capacidad para crear y desarrollarse a partir de una cultura a la que está inmerso históricamente.

El hombre estará siempre en plan de construir y transformar su propia cultura en conformidad con el acontecer histórico, razón por la cual el ser humano no es solo un ser cultural y social sino también un ser histórico; historicidad donde radica su grandeza y dignidad.¹

3.1.2 Educación

La educación ha sido objeto de múltiples enfoques críticos, formulados en función de distintos puntos de vista filosóficos, enmarcados en las condiciones socioculturales de cada época.

Esta debe mostrar al educando los valores de la vida social de interés general para la supervivencia y el progreso de todos. El ideal máximo en este aspecto es transformar la competición en colaboración; debe cumplirse desde el ámbito primario hasta el superior en el sentido de transformar las actitudes competitivas en actitudes cooperantes, precisamente porque las necesidades fundamentales de la vida son las mismas para todos los seres humanos, por lo tanto, es más humano e inteligente colaborar que competir, para atender dichas necesidades.

El sentido del progreso en la educación del educando debe ser el de la victoria sobre sí mismo tendiendo hacia el bien común a través de una tarea de colaboración con todos; “la educación debe ayudar al hombre a ser lo que él es, sin mitificaciones ni deformaciones para cooperar mejor en la obra del bien común social”.²

¹ BURGOS Campo Elías y Et All. Fundamentos Generales del Currículo. Impresos Panamericana. Bogotá 1990. Página 23

² GIUSEPPE NÉRICE, Imídeo. Hacia una didáctica general dinámica. Editorial Kapelusz. Buenos Aires 1969. Página 22.



“La educación se puede conceptualizar como la formación del hombre por medio de una influencia exterior consciente e inconsciente o por un estímulo que si bien proviene de algo que no es el individuo mismo, suscita en él una voluntad de desarrollo autónoma conforme a su propio ritmo de aprendizaje”.³

La educación es entonces el proceso que aspira a preparar a las nuevas generaciones y es ella quien conserva y transmite la cultura y asegura su continuidad. La educación tiene por finalidad llevar al individuo a desarrollar y realizar su personalidad, teniendo presente sus posibilidades intrínsecas y actualizar todas las virtualidades del individuo en un trabajo que consiste en extraer desde adentro del propio educando lo que hereditariamente trae consigo.

3.1.3 Aprendizaje

“El cuánto aprende el hombre, está íntimamente relacionado con su inteligencia, capacidad de atención, análisis, memorización; pues el aprender no solo implica retener, se trata de un proceso complejo y operativo en el cual cumple papel importante la persona que aprende”.

El aprendizaje es entonces un proceso sistemático por medio del cual se asimila, se adquieren, se transfieren, se transforman y se organizan nuevos conocimientos, habilidades, destrezas, y actitudes para lograr una formación en las dimensiones cognitivas, afectivas y psicomotoras; cabe agregar que en el aprendizaje influyen múltiples factores tales como: La edad, órgano de los sentidos, deseo e interés por aprender, y las condiciones de los ambientes educativos.

³ NASSIF, Ricardo. Pedagogía General. Editorial Kapelusz. España 1981. Página 11.



3.1.4 Conocimiento

El conocimiento es una actividad por medio de la cual el hombre llega a conocer o se acerca a la realidad de un fenómeno, de una situación o de una experiencia vivida que se registra en nuestra mente como un conjunto de representaciones mentales de las cuales tenemos certezas de que existen y son verdaderas.

Para llegar al conocimiento tenemos que enfrentarnos con la realidad; y en su elaboración existen dos elementos íntimamente relacionados entre sí; uno cognoscente denominado SUJETO, que es quien lo elabora y el otro conocido llamado OBJETO; esta relación implica una actividad en el sujeto, la cual es, la de aprender el objeto del conocimiento, y la del objeto del conocimiento, la de ser aprehendido por el sujeto.

El conocimiento puede ser: VULGAR, cuando nos lleva simplemente a ver y a formarnos una representación mental del objeto, a entenderlo sin más requerimientos y el conocimiento CIENTÍFICO, que va más allá del simple ver, sino que inquiera un conocer más profundo para otorgarle un mayor sentido a la realidad. El conocimiento científico se construye basado en el método científico, es decir en el método de la ciencia que le ayuda a generar nuevos saberes.

3.1.5 Cultura

La siguiente definición pertenece a la UNESCO y fue asumida por el proyecto de ley de cultura. “Cultura es el conjunto de rasgos distintivos, espirituales y materiales, intelectuales y emocionales que caracterizan a una sociedad y que comprende, más allá de las artes y las letras, modos de vida, derechos humanos, sistemas de valores tradicionales y creencias.



Completa esta definición, la recomendación sobre la salvaguardia de la cultura tradicional y popular formulada por la UNESCO y el artículo 70 de la constitución política de Colombia.

“Las normas y valores de la cultura se transmiten oralmente, por imitación o de otras maneras. Sus formas comprenden, entre otras, la lengua, la literatura, la música, la danza, los juegos, la mitología, los ritos, las costumbres, la artesanía, entre otras artes”.⁴

En este sentido, puede decirse que todo el acervo cultural recibido de las distintas etnias ha contribuido a la formación de los diferentes códigos hablados, escritos, gestuales, y habilidades que le han servido a la sociedad para de forma tradicional y hogareña formar a los pueblos.

Como dice Nicolás Buenaventura en su libro Los Hilos Invisibles del Tejido Social “la cultura no está fuera de la comunidad, fuera de su tejido interior, no está fuera de su naturaleza; la comunidad es cultura. La cultura está en el interior de la comunidad porque ésta es la forma como se logra integrar en una comunidad la sociedad (o sean las relaciones naturales) y la sociabilidad (las relaciones de afecto en el seno familiar), que es quien la perpetua y afianza los valores axiológico propio de los pueblos a través de los procesos educativos”⁵

3.1.6 Educación y Sociedad

La cultura se materializa en las relaciones entre las personas. Esas relaciones establecen roles, intercambios y formas de ser.

⁴ Documento COLCULTURA. Una expedición por la cultura Colombiana. Año 1994. Página 1.

⁵ BUENAVENTURA, Nicolás. Los Hilos Invisibles del Tejido Social. Editorial Magisterio. Bogotá 1997.



La combinación de estos factores es lo que conforma la vida social; por esta razón, una sociedad vive gracias al contacto entre los seres humanos que la conforman y comparten un sentido.

El término sociedad hace hincapié en el factor humano, en el agregado de individuos y las relaciones entre ellos, sujetos a una norma común, a tradiciones e ideales comunes; normas y tradiciones que deben transmitirse de generación en generación y es la educación quien se encarga de transmitirla y comunicarlas, por tal razón podemos concluir que la Educación es el proceso de socialización progresiva y metódica de las generaciones jóvenes por las generaciones adultas, o de una manera más amplia se puede concebir como la suma de los procesos por los cuales una sociedad transmite sus poderes adquiridos con el propósito de asegurar su continuo desarrollo y de subsistencia. Entendida de esta forma la Educación es una necesidad y una función social.

3.1.7 Comunidad Educativa

La comunidad educativa es entendida como una entidad social, con sentido de pertenencia, capaz de formular participativamente propósitos relacionados con el desarrollo de los sujetos, es decir con la apropiación crítica y la transformación de los códigos de la cultura, con el fin de alcanzar el mejoramiento de la calidad de vida.

Según el artículo 6 de la Ley General de Educación o Ley 115 de 1994, la comunidad educativa está conformada por estudiantes, educadores, padres de familia o acudientes de los estudiantes, egresados, directivos, directivos docentes y administradores escolares.

En toda comunidad existe un entramado complejo de relaciones humanas, unas que fijan la estructura de la comunidad y otras relaciones que le dan nuevos aires y les permite abrir espacios.



3.1.8 Educación y Desarrollo

La educación es el eje fundamental del desarrollo económico, político, cultural y social de una nación. Además del valor intrínseco que tiene una sociedad educada, por medio de la educación se apropia, crea, y difunde el progreso científico y tecnológico, construye y transmite una ética de convivencia, de equidad, sustento del desarrollo integral de un país.

En Colombia la educación debe contribuir al propósito nacional de formar un hombre productivo en lo económico, solidario en lo social, y tolerante en lo práctico, respetuoso de los derechos humanos, pacífico en sus relaciones con sus semejantes, consciente del valor de la naturaleza y por ende menos depredador, integrado en lo cultural, defensor de la soberanía nacional y orgulloso de ser colombiano.

3.1.9 Enseñanza

La enseñanza representa un aspecto específico de la práctica educativa que como práctica social supone por un lado la institucionalización del quehacer educativo, y por el otro su sistematización y organización alrededor de procesos intencionales de Enseñanza - aprendizaje.

La enseñanza como proceso sistemático e institucional supone también una especialización creciente de sus funciones en la sociedad mediante la cual no solo se condensa el quehacer educativo en unos tiempos y espacios determinados, en otras palabras, la aparición de la escuela, sino, que también, al interior de éstos se sistematiza y organiza el acto instruccional o sea la aparición de la clase.

Por otra parte, la enseñanza se configura por los rasgos y comportamientos del educador, quien orienta los contenidos, habilidades y actitudes además por los distintos miembros que constituyen el equipo de los educadores que laboran en las



diversas áreas del conocimiento y por las características que identifican a un centro en particular o comunidad educativa en la que todos se integran.

3.1.10 Educación y Pedagogía

La educación en un sentido amplio podríamos decir que es el proceso mediante el cual la sociedad facilita de una manera intencional o difusa el crecimiento continuo en cuanto a desarrollarse, adaptarse, asimilar, recibir, integrarse, apropiarse, crear, construir; crecimiento que se logra gracias a un permanente intercambio con el medio; medio que para el hombre es inminentemente social.

El proceso educativo logra desarrollarse a través del saber pedagógico en la medida en que este saber se sistematiza y se hace explícito. Cuando se reflexiona sobre la educación, cuando el saber educar implícito se convierte en un saber sobre la educación, sobre sus “cómo” sus “por qué” sus “hacia dónde”, aparece la pedagogía la cual se ha desarrollado como una ciencia del saber educativo, que comprende métodos y procedimientos; por lo tanto, la pedagogía posee todas las herramientas para orientar los procesos de crecimiento físico, mental y emocional de los educandos.

La función del proceso educativo, es construir el conocimiento y la adquisición de un aprendizaje que le permita al estudiante comprender, analizar, interpretar, explicar su realidad física y social. Se debe lograr una integración y un punto de equilibrio entre los objetivos que abarcan la formación integral: Los que se preocupan por el desarrollo y la realización del individuo y los que se preocupan por la transmisión de técnicas específicas, disciplinarias, intelectuales y organismos de conocimiento.

Se acudirá a diferentes técnicas pedagógicas, sin apartarnos de la pedagogía personalista y comunitaria, cuyo espíritu va orientado a cada uno de los individuos para que se realice como persona, es decir que alcance el máximo de iniciativa, de responsabilidad, de compromiso y de vida espiritual en una actitud responsable y libre con los miembros de la comunidad social en la cual se desarrolla. Los estudiantes



deben lograr habilidades que impliquen análisis, síntesis, observación, hipótesis, crítica y deducción.

Educando y Educador se deben apropiarse de las metodologías de diversas disciplinas científicas, de sus principios organizativos y de los fines, ajustándolos a las necesidades actuales, teniendo en cuenta las características de la población escolar. La Pedagogía de Pierre Faure, plantea los principios de la educación personalizada, según las cuales "el hombre es un ser inacabado que tiende a completarse".

La anterior argumentación, sirve a la Institución, para comprender que se debe mirar al estudiante como un ser inacabado, en proceso de formación y auto realización de manera permanente, de igual manera se concibe al Educador. De acuerdo a ello, se debe implementar procesos de mejoramiento, de superación personal y profesional, a través de planes, proyectos y programas que permitan alcanzar las metas establecidas.

3.1.11 Modelo Pedagógico

Ginger María Torres De Torres, (Licenciada en Educación Preescolar y Promoción de la Familia, Universidad Santo Tomás. Magíster en Educación Psicopedagogía, Universidad de Antioquia. Especialista en Pedagogía de la Lengua Escrita, Universidad Santo Tomás.) Define qué es un Modelo, y Qué es un Modelo Pedagógico en su artículo publicado en la Web en septiembre 23 de 2009 como "es una imagen o representación del conjunto de relaciones que definen un fenómeno con miras de su mejor entendimiento.

De igual forma se puede definir modelo pedagógico como la representación de las relaciones que predominan en el acto de enseñar, lo cual afina la concepción de hombre y de sociedad a partir de sus diferentes dimensiones (psicológicas, sociológicas y antropológicas) que ayudan a direccionar y dar respuestas a: ¿para



qué? el ¿cuándo? y el ¿con qué?; continua diciendo que Dentro de los modelos pedagógicos está el tradicional, romántico, conductista, desarrollista, socialista y el cognoscitivo, dentro de este, se encuentra ubicado el constructivismo y el aprendizaje significativo.

3.1.11.1 Tradicional

En el modelo tradicional se logra el aprendizaje mediante la transmisión de informaciones, donde el educador es quien elige los contenidos a tratar y la forma en que se dictan las clases; teniendo en cuenta las disciplinas de los estudiantes quienes juegan un papel pasivo dentro del proceso de formación, pues simplemente acatan las normas implantadas por el maestro. Según Alían (Pedagogo tradicionalista) argumenta que: “En la educación es conveniente y necesario tratar con severidad a los alumnos colocarles retos difíciles y exigirle al máximo” [1] la meta de este modelo es formar el carácter de la persona, dando como resultado una relación vertical entre maestro y alumno.

Metas: Humanísticas

Metafísicas

Dogmática

Maestro

Relación: Verticalista

Alumno Método: Imitación del buen ejemplo

Disciplina

Contenidos: Clásicos

Desarrollo: Dirigido y escalonado

3.1.11.2 Romántico

En el modelo romántico se tiene en cuenta lo que está en el interior del niño. Quien será el eje central de la educación, desarrollándose en un ambiente flexible, es así como el niño desplegara su interioridad, cualidades y habilidades que lo protegen de



lo inhibido e inauténtico que proviene del exterior. Por lo tanto, el desarrollo natural del niño se convierte en una meta, y el maestro será un auxiliar, un amigo de la expresión libre.

Metas: Máxima espontaneidad

Autenticidad, libertad

Relación: Se invierte, el alumno determina lo que el maestro va a hacer. El maestro es auxiliar.

Método: No está determinado.

Contenidos: No están determinados (el estudiante los determina)

Desarrollo: Libre, espontáneo y natural.

3.1.11.3 Conductista

En el modelo conductista hay una fijación y control de logro de los objetivos, transmisión parcelada de saberes técnicos, mediante un adiestramiento experimental; cuyo fin es modelar la conducta.

El maestro será el intermediario que ejecuta el aprendizaje por medio de las instrucciones que aplicará al alumno.

METAS: Moldeamiento de la conducta técnico- productiva.

RELACION: Programación

Maestro como mediador

Alumno como receptor de la programación

METODO: Reforzamiento, control de aprendizaje, objetivos instruccionales.

CONTENIDOS: Técnicos.

DESARROLLO: Acumulación de aprendizajes específicos.



3.1.11.3.1 Aplicación del Modelo Conductista de Enseñanza Aprendizaje

El enfoque conductista de enseñanza aprendizaje, a través del mecanismo de estímulo – respuesta – reforzamiento, se aplicó con cierto éxito a animales inferiores bajo el control del laboratorio. A partir de estos éxitos, se trató también de aplicar este mecanismo a los seres humanos, extendiéndose al campo total de su experiencia pues, sostienen los conductistas, se han hecho ya suficientes experimentos en el laboratorio como para concluir que tanto los animales como el hombre comportan los mismos procesos básicos, de igual manera que en ambos se puede encontrar un sistema nervioso equivalente. Se trata por tanto de aceptar que la complejidad del ambiente experimental, dentro del laboratorio, ha aumentado tanto que se aproxima bastante a la complejidad de la vida diaria. Esto es cierto, pero, no podemos pretender decir, controlar y predecir el comportamiento humano con la precisión de la predicción que se logra en el laboratorio, sin embargo, se puede utilizar los resultados del mismo para interpretar el comportamiento que se da en ellos, facilitándole de este modo la transferencia a los seres humanos en su cotidiano vivir.

Aunque esta aplicación del enfoque conductista de la enseñanza – aprendizaje en principio puede parecer muy aceptable, es susceptible, sin embargo, de algunos cuestionamientos críticos que se señalan a continuación: ¿cómo puede hacerse el paso del laboratorio a la vida humana diaria, dada la complejidad de ésta lo cual la hace más difícil de controlar? No se puede comparar al ser humano con los animales inferiores pues lo reduce en su complejidad dejando de lado sus posibilidades más genuinas y valiosas.

Por otro lado, el mecanismo de aprendizaje estímulo – reforzamiento, se limita a la predicción y control de la conducta observable, preocupándose solamente de los estímulos y las respuestas a través de sus relaciones directas y pasando por alto las conexiones internas del proceso de aprendizaje. Es decir, qué es lo que pasa y qué fenómenos se realiza en el interior del organismo cuando ocurre el aprendizaje,



dejando de lado los procesos grupales tan necesarios en el entender, cuestionamiento y reflexión de la educación actual.

Hay que tener en cuenta que también se pone énfasis en el control de las condiciones y en el refuerzo, el cual se orienta a enfatizar la conducta que se desea obtener. De este modo, los refuerzos cumplen un papel muy necesario para el buen éxito de la operación. Pero es el profesor el que dispone las condiciones en que el alumno debe comportarse, y cuando lo hace, controla dicho comportamiento. A esto se le llama condicionamiento operante y aparece como una técnica ideal para controlar la conducta, es decir, para controlar a los demás, perdiéndose así los espacios para la creatividad del hombre, porque todo está estrictamente calculado y controlado.

En el enfoque conductista, educación equivale a instrucción y aprendizaje de ciertos conocimientos y conductas previamente seleccionados y organizados. La educación se orienta, sobre todo, a alcanzar mayor rentabilidad y eficacia en el trabajo pedagógico. Pero esto no quiere decir que tanto la rentabilidad como la eficacia tengan un carácter totalmente positivo en la marcha del aprendizaje.

Según la concepción conductista, el hombre puede controlar su propio destino, porque conoce lo que debe hacer y cómo hacerlo. Parece, sin embargo, que es esta solución demasiado simplista de cara a la realidad, ya que cómo hacer las cosas no depende solamente del hombre considerado individualmente, pues a la hora de la acción se siente bloqueado por barreras de distintos tipos: social, cultural, económico, político, familiar, etc. Así que, aun en el supuesto de que sepa lo que debe hacer, el cómo hacerlo sorteando todas las barreras, no está la mayoría de las veces a su alcance. De aquí que no le sea tan fácil controlar su destino al hombre.



3.1.11.4 El Enfoque De Sistemas y La Tecnología Educativa

Cuando el educador se enfrenta al proceso educativo tiene que optar por una filosofía concreta que determina su visión del mundo, del hombre, del contexto. También va a encontrar métodos, enfoques, diversos caminos que conducen a ese proceso. El enfoque de sistemas es uno de los marcos que más ha influido en el campo educativo y en otros (económico, psicológico, social, administrativo), pero el educador tiene que utilizar dicho enfoque como un medio más, como una herramienta de trabajo. Por otro lado, la tecnología, y particularmente la educativa, también se plantean como un medio que puede servirnos para determinados eventos del proceso, pero que no debe limitarnos porque, como se puede ver, no es la única alternativa. Un gran peligro que corren los docentes en nuestro medio es confundir dicha tecnología con una meta, un propósito, un objetivo imperioso, un fin, y trabajar para ella – con los peligros de manipulación que puede haber -, creyendo que es una óptima visión del hombre y del mundo. Otra de las desviaciones a la que estamos abocados es a rechazarla o atacarla sin reconocerla, por el simple hecho de ser tecnología. En síntesis, la tecnología educativa que se usó, tanto en países desarrollados como en los países restantes, abrió grandes expectativas como método, y no como otra cosa, dentro de todos los implicados en el proceso de enseñanza – aprendizaje.

3.1.11.5 Desarrollista

En el modelo desarrollista, el maestro crea un ambiente estimulante, que facilite al niño su acceso a las estructuras cognoscitivas, la meta de este modelo, es lograr que el niño acceda progresiva y secuencialmente a la etapa superior del desarrollo intelectual de acuerdo a las necesidades de cada uno. El niño construirá sus propios contenidos de aprendizaje. El maestro será un facilitador de experiencias.

METAS: Acceso a una etapa de mayor complejidad, pero considerando las características bio – aprendizaje.



RELACION: Maestro estudiante bidimensional: Donde el maestro se convierte en facilitador del proceso.

METODO: Consiste en crear ambientes propicios para la realización de los métodos, pero teniendo en cuenta las características individuales del estudiante.

CONTENIDOS: Se da una adecuación curricular.

DESARROLLO: Progresivo, secuencial, individual, trabaja por procesos.

3.1.11.6 Socialista

En el modelo socialista se tiene como objetivo principal educar para el desarrollo máximo y multifacético de las capacidades e intereses del individuo; en donde la enseñanza depende del contenido y método de la ciencia y del nivel de desarrollo y diferencias individuales del estudiante.

METAS: El desarrollo pleno del individuo para la producción socialista.

RELACION: Maestro Alumno.

METODO: Son variables dependiendo del nivel de desarrollo de cada individuo, se enfatiza el trabajo en grupo.

CONTENIDOS: Científicos, Técnicos, cae en lo polifacético.

DESARROLLO: progresivo, secuencial, pero esta mediatizado por lo científico y Técnico.

3.1.11.7 Constructivista

Es un marco explicativo que, partiendo de la consideración social y socializadora de la educación, integra aportaciones diversas cuyo denominador común lo constituye en hecho que el conocimiento se construye. La escuela promueve el desarrollo en la medida en que promueve la actividad mental constructiva del estudiante, entendiendo que es una persona única, irrepetible, pero perteneciente a un contexto y un grupo social determinado que influyen en él. La educación es motor para el desarrollo globalmente entendido, lo que hace incluir necesariamente las capacidades de



equilibrio personal, de pertenencia a una sociedad, las relaciones interpersonales y el desarrollo motriz. Por lo tanto, se puede aseverar que es fruto de una construcción personal en la que interviene la familia, la comunidad, el contexto y no solamente el sujeto que aprende, o lo que enseña la escuela.

En este modelo los docentes debemos tener presente estas preguntas:

- 1- ¿qué tipo de sujeto quiero formar?
- 2- ¿qué tipo de escuela se requiere?
- 3- ¿para qué sociedad?

Al reflexionar por el tipo de sujeto que vamos a formar nos topamos con el ser humano: El ser humano tiene tres elementos que se interconectan, que se influyen recíprocamente son: una esencia, una tendencia y una estructura de funcionamiento. Al reconocer estos tres elementos se desarrolla la clase como un evento social que debe permitir el dialogo entre Estudiante – Maestro y entre Estudiante – Estudiante.

3.1.11.7.1 Aplicación Del Constructivismo

En el modelo constructivista, la experiencia facilita el aprendizaje a medida en que se relacione con el pensamiento. Este modelo parte de la psicología genética; en donde se estudia el desarrollo evolutivo del niño que será punto clave para el desarrollo del pensamiento y la creatividad. Dentro de este modelo hay tres autores importantes.

El primero es Jean Piaget, quien a través de sus estudios sobre la genética, argumenta que la relación que se tiene con el mundo, esta mediatizada por las representaciones mentales y que de él tengamos, que estas están organizadas en forma de estructuras jerarquizadas que varían significativamente en el proceso evolutivo del individuo; así mismo, Piaget agrega “que el desarrollo mental del niño es una construcción continua”[2] y señala una serie de estudios o periodos de desarrollo: estadio de los primeros hábitos motores, estadio de la inteligencia sensorio motriz , estadio de la



inteligencia intuitiva, estadio de las operaciones intelectuales concretas y el estadio de las operaciones intelectuales abstractas. Por consiguiente es importante ubicar a los estudiantes en la etapa que le corresponde; en el caso de un chico de 5° grado de primaria, por ejemplo, se encuentra ubicado en la etapa de las operaciones intelectuales concretas las cuales se da en la edad de 7 años a los 11 o 12 años, aquí el niño comienza a manejar los conceptos; a realizar construcciones, clasificar, transformar o representar el material que se le proporcione, ofreciendo alguna o varias respuestas, comportándose de una forma más objetiva, a la vez, cuando realiza una operación mental en su pensamiento e inteligencia lo hace de dos formas por acción física, modificando su posición, movimiento o sus propiedades, para explorar su naturaleza o por acción intelectual que enriquece el objeto con propiedades o relaciones anteriores, pero complementadas mediante un sistema de clasificación, ordenación y enumeración. El niño en esta etapa cuenta con elementos dentro de su estructura mental que le permite en su pensamiento acciones interiorizadas, proporcionar a los objetos de una manera gradual nuevas construcciones inteligentes creadas por el hombre que no poseían por si mismas mediante experiencias obtenidas en las diferentes tareas o actividades que el medio ambiente le provee.

Piaget, también menciona la existencia de una capacidad básica y fundamental, a partir de la cual se generan ciertos procesos superiores del desarrollo humano que denomina función simbólica, para Piaget “leer, escribir, escuchar y hablar de manera comprensiva constituye entonces procesos generados por la función simbólica, los actos de lectura, de la escritura, de la escucha y del habla son actos genuinos de construcción de significados” [3]

El juego también forma parte fundamental para Piaget; a partir del juego, el niño construye significantes individuales adaptado a sus deseos; con la imitación y con el lenguaje, sucede lo contrario, el niño se enfrenta a modelos ya existentes por lo cual la creatividad estaría en las actividades lúdicas recreativas y no en la adquisición de las normas regidas del lenguaje oral y escrito.



Siguiendo con los autores, tenemos a David Ausbel, quien es uno de los creadores del aprendizaje significativo. Este modelo, habla acerca de los nuevos conocimientos que se vinculan de manera clara y estable con los conocimientos previos de los cuales dispone el individuo, es decir que el mismo estudiante relaciona los conceptos nuevos que adquiera a través del docente y los conceptos que ellos poseían.

Por lo cual, si se desea cambiar la educación actual es indispensable que exista un modelo de aprendizaje centrado en el descubrimiento por parte del estudiante, ayudado por las nuevas tecnologías emergentes, debido a que “el aprendizaje es mayor cuando los estudiantes participan en la construcción de un producto significativo”. [4]

De acuerdo con Ausbel, Novak y Hanesion, la esencia del aprendizaje significativo, reside en un principio muy sencillo, a saber, que las ideas expresadas sean mostradas de modo arbitrario, pero si sustancialmente, es decir, no al pie de la letra con lo que el estudiante ya sabe. Este aprendizaje se fundamenta en el proceso de pensamiento clave de la comprensión.

Por lo cual, el objetivo de enseñar, es que el estudiante se apropie del conocimiento de forma integral, dejando que el individuo actúe de manera autónoma y con más libertad de pensamiento, para llegar a alcanzar un conocimiento generador, que no se acumula, sino que actúa, enriqueciendo la vida de las personas y ayudándolas a aprender del mundo y a desenvolverse en él.

Vygotsky es otro autor que defiende el aprendizaje significativo, él sostiene que es el niño quien reconstruye su conocimiento y la escuela tendrá como objetivo desarrollar las capacidades de los individuos, en un proceso donde el lenguaje es el mediador; donde sus acciones pueden iniciarla con una persona adulta, pero que luego con esta interrelación el individuo aprenderá a desarrollarse de manera autónoma y voluntaria.



También toma en cuenta Vygotsky, el pensamiento verbal, con este se adquiere un instrumento o herramienta que le permite al ser humano acceder y tener una relación distinta con la realidad, esta forma de pensamiento, a su vez se amplifica cada vez que las comunidades inventan nuevos sistemas de comunicación que interiorizan y dan origen a formas más avanzadas de pensamiento lingüístico y así sucesivamente; convirtiéndose en un proceso interminable de permanente construcción, donde los diferentes lenguajes son cada vez mejores. Lo mismo sucede con las diferentes formas de pensar y construir; quizás el lenguaje es la mejor herramienta -algunos dicen que quizás el computador también lo sea- para construir conocimiento; no se puede olvidar que el ser humano tiene una gran capacidad para crear lenguajes, instrumentos, aparatos tecnológicos, entre ellos computadores que ayuden a la interacción con la naturaleza y la sociedad, lo que permite construir nuevas formas de relación y de conocimiento.

Por otro lado, Vygotsky considera que las relaciones sociales requieren del lenguaje, este se interioriza y da origen a las funciones psicológicas superiores. Del mismo modo, argumenta que el lenguaje y los fenómenos semióticos en general constituyen las herramientas por medio de las cuales el ser humano organiza su producción al interactuar con la naturaleza y con las otras personas. También, para Vygotsky los procesos mediatizados semióticamente constituyen la fuente del funcionamiento psicológico. Recordemos pues que el gran mediador actual es el computador, herramienta que permite un mayor desarrollo de capacidad de comunicación al desarrollar al máximo las teorías de la informática. De acuerdo con todo esto, si la enseñanza debe partir del conocimiento de los conceptos que manejan los estudiantes y del estimativo de las habilidades que estos poseen en un momento dado y además sumamos la función del contexto, por tanto, el impacto de los medios de comunicación e información. Entonces podemos decir que es decisivo el papel que cumple la informática y el computador en el desarrollo del individuo y en el aprendizaje significativo.



Una de las características del aprendizaje significativo es que se requiere de confirmación y retroalimentación cognoscitiva, que permite corregir errores y ajustar desviaciones mediante el debate y la discusión con pares y profesores, pero sobre todo ensayando y probando. A la vez se trata de confrontar y hacer viable la conjetura del estudiante, no desde afuera, sino desde la iniciativa racional que sustenta con el estímulo y la ayuda del profesor y del grupo. Por esto, es necesario que la escuela prepare a los estudiantes a enfrentarse a la realidad en que viven, a enseñarle a pensar, a actuar y no dejar que se les impongan lo piensan, hablen, escriban o creen los otros sin asumir una actitud crítica, como anteriormente lo hacían de acuerdo a la concepción tradicionalista.

Como reconoce el constructivismo, todo conocimiento humano es procesado y construido activamente por el sujeto ya que el verdadero aprendizaje es una edificación de cada individuo que logra modificar su estructura mental y alcanzar un mayor nivel de diversidad, complejidad y de integración, es decir, el verdadero aprendizaje es aquel que contribuye al desarrollo de la persona; en suma, la enseñanza constructivista, considera que el aprendizaje humano es siempre una construcción interior “cuyo propósito es precisamente facilitar y potenciar al máximo ese procesamiento interior del alumno con miras a su desarrollo”. [5]

Del mismo modo, desde la formación de formadores, el constructivismo trata de formar profesionales que respondan ante un entorno de cambio permanente en el campo educativo; por lo cual intenta ayudar al docente en la aceptación de que debe proponerse un campo de investigación y acción que integre y comprometa su medio, de tal forma que logre que se generen ambientes propicios para el aprendizaje; acabando con los esquemas autoritarios, dogmáticos y resistentes al cambio, haciendo uso de medios masivos interactivos y fomentando el desarrollo de habilidades que contribuyan al alcance del conocimiento integral.



En cuanto a la clasificación del constructivismo según Jaime Gómez (2000) existe 3 clases de constructivistas: Radicales, moderados y racionales.

El primero, se basa en la subjetividad y considera aceptable tener una realidad diferente al de los demás, donde el instructor (docente) se convierte en una guía y el estudiante en un aprendiz significativo con la absoluta libertad y responsabilidad de decidir qué y cómo aprende. En el constructivismo moderado, el conocimiento es un proceso dialéctico centrado en que el individuo tenga la oportunidad de experimentar las percepciones construidas por él y con los otros, aquí el docente motivara al estudiante para que saque a flote sus habilidades. Por último, el constructivista racional, sustenta que el proceso de adquisición de conocimiento es siempre cambiante. El docente guiara al estudiante en su construcción del conocimiento e impartirá conocimientos concretos cuando sea necesario.

Cuando se habla de constructivismo en el campo de tecnologías de la información, se entiende que el ambiente de aprendizaje que propicia el docente tiene que caracterizarse por disponer elementos que habiliten para explorar y, consecuentemente construir; así se definen dos tareas constructivas previas y fundamentales para la tarea y espacios del aula y de problemas. Uno, el conocimiento pleno que el docente debe poseer de su estudiante y el conocimiento previo que este trae; y dos, la creación o dotación de un ambiente propicio para aprender.

En este sentido el reto de los maestros frente a las implicaciones educativas de la introducción de las nuevas tecnologías de comunicación e información en el campo de la educación es incorporarlas en forma constructiva, innovadora y sistemática de tal manera que se pongan al servicio de las capacidades de docentes y estudiantes.

Se sostiene que el constructivismo se está convirtiendo en una palabra aceptada por psicólogos, filósofos y educadores. Ella se utiliza para afirmar que tanto los individuos como las comunidades construyen ideas sobre cómo funciona el mundo natural y



social, concepciones que cambian con el tiempo. Se dice que el constructivismo es una posición epistemológica contra el positivismo lógico y el empirismo, que sostiene que el conocimiento verdadero es universal y se corresponde uno a uno, de manera biunívoca, con el modo cómo el mundo realmente funciona, por lo que la meta de todo saber es descubrir esa verdad, encontrar ese conocimiento verdadero.

Actualmente se cree que la pretensión de encontrar la verdad, es una visión ideológica y falsa del problema. El hombre y la sociedad construyen conocimiento para autodefinirse mejor y cualificar las interrelaciones que mantienen con la naturaleza, con la sociedad y con los saberes, en un proyecto autónomo de vivir una vida digna y satisfactoria, de dominio de sí y del entorno.

Es por esto entonces, que en el discurso pedagógico se incorpora en su saber teórico explicativo las descripciones objetivas de las diferentes etapas que pasa el hombre en la apropiación de su conocimiento, en su auto transformación, incluyéndolas en los métodos del acto pedagógico.

Si se dice que toda transformación intelectual tiene un punto de partida, una estructura de saberes existentes y organizada automáticamente por cada uno y que ella impone el tipo de organización y reorganización posterior a la que se llegue. Dando así a un conocimiento más o menos preciso del mismo. Resulta entonces importante preguntarse cómo ayudar a que los estudiantes se autoformen, llegando así al punto de partida, el fundamento para la predicción de cual podrá ser la forma de presentar ese conocimiento para que ellos se apropien de él sin que se les manipule, ni entregue un saber elaborado para que lo aprendan de memoria procurando que los estudiantes desarrollen sus estructuras intelectuales a partir de lo que les facilitemos como docentes cuando finalice el acto pedagógico.

En este sentido también el resultado obtenido es indispensable para un juicio evaluativo del saber básico que sirvió para diseñar el objeto de conocimiento que se



presentó y la manera cómo se presentó, por consiguiente, del proceso mismo: la rectificación del saber pedagógico. Esta función es la que hace posible el desenvolvimiento crítico de dicho saber, la ampliación crítica del objeto, el rediseño del ambiente de demostración, las reformulaciones de las reglas de producción y la transformación del discurso; a la vez que la afirmación de la existencia de una historia con sus épocas de crisis y de explotación demostrativo – conceptual.

El saber pedagógico no es un dogma, los empíricos, ni los absolutamente filósofos y los tradicionalistas tienen nada que hacer en él.

El computador como mediador, logros y procesos psicológicos. unidad didáctica número 1. serie Construye tu PEI. Santa fe de Bogotá, 1997

BUSTOS CUBOS, Félix. El computador como mediador, logros y procesos psicológicos. Unidad didáctica número 1. Serie Construye tu PEI. Santa fe de Bogotá, 1997.

DE MAURA CASTRO, Claudio. La educación en la era de la informática. Banco interamericano de desarrollo. Washington, 1998

FLOREZ OCHOA, Rafael. Hacia una pedagogía del conocimiento. McGraw-Hill. Santa fe de Bogotá, 1999. Op. Cit. DE MAURA CASTRO, 98

Entorno: El contexto escolar o entorno escolar es lo que rodea a la escuela, hay varios factores que tenemos que observar como: localización de la comunidad, nivel económico de los habitantes, servicios con los que cuenta (luz, agua, salud, transporte) áreas verdes y recreativas en la comunidad,

Evaluación: La evaluación, como elemento regulador de la prestación del servicio educativo permite valorar el avance y los resultados del proceso a partir de evidencias



que garanticen una educación pertinente, significativa para el estudiante y relevante para la sociedad. La evaluación mejora la calidad educativa.

Competencia: Competencia (aprendizaje) La noción de competencia, referida inicialmente al contexto laboral, ha enriquecido su significado en el campo educativo en donde es entendida como un saber hacer en situaciones concretas que requieren la aplicación creativa, flexible y responsable de conocimientos, habilidades y actitudes.

Emprendimiento: Para entender la importancia de este concepto, primero, debemos saber qué significa. El emprendimiento hace referencia a la actitud y aptitud para llevar a cabo un proyecto a través de ideas y oportunidades y afrontando las adversidades. El término se usa, sobre todo, en economía, en la que un emprendimiento es una iniciativa que asume un riesgo económico con la finalidad de aprovechar una oportunidad del mercado. Fomentar el emprendimiento en niños, jóvenes y adultos es importante para promover su autonomía y superación ante la vida. Los beneficios de esta práctica son múltiples: se desarrollan la creatividad, el asertividad, la confianza y el pensamiento positivo. Por otro lado, también mejoro la capacidad para resolver conflictos y tomar decisiones.

3.1.11.8 Modelo social cognitivo

EL MODELO PEDAGÓGICO SOCIAL-COGNITIVO. Este **modelo** propone el desarrollo máximo y multifacético de las capacidades e intereses del estudiante. ... Los escenarios sociales pueden propiciar oportunidades para que los estudiantes trabajen en forma cooperativa y solucionen problemas que no podrían resolver solos.

3.1.11.9 Modelo Dialogante

El buen docente para la pedagogía **dialogante**. La trascendencia se refiere a que lo enseñado por el docente perdure a través del tiempo y el espacio, haciendo que vaya



más allá del contexto inmediato, lo cual se logra solamente a través de un aprehendizaje significativo (Ausubel, 1983).5 abr. 2017

3.2 MARCO LEGAL

El Proyecto Educativo Institucional se presenta en el siguiente documento acorde a las siguientes normas del nivel nacional:

3.2.1 La constitución política.

Plantea que “la educación es un derecho de la persona y un servicio público que tiene una función social; con ella se busca el acceso al conocimiento, a la ciencia, a la técnica y a los demás bienes y valores de la cultura, que formará al colombiano en el respeto a los derechos humanos, a la paz y a la democracia; y en la práctica del trabajo y que corresponde al Estado regular y ejercer la suprema inspección y vigilancia, con el fin de velar por su calidad, el cumplimiento de sus fines y la mejor formación moral, intelectual y física de los educandos; garantizar el adecuado cubrimiento del servicio y asegurar a los menores las condiciones necesarias para su acceso y permanencia en el sistema educativo”

3.2.2 Ley 115 de 1994 y Ley 715 de 2001.

En la definición de Educación como “un proceso de formación permanente, personal, cultural y social que se fundamenta en una concepción integral de la persona humana, su dignidad, sus derechos y sus deberes.” Y expedición de certificados y sus decretos reglamentarios y vigentes.

3.2.3 Guía 21 del M.E.N. Competencias Científicas, Laborales y Ciudadanas.



3.2.4 Norma ISO 9001 2015. Norma Internacional De Calidad

3.2.5 Ley 60 Del 12 de agosto de 1996.

3.2.6 Ley 715 De 2001.

3.2.7 Decreto 1075 De 2015

3.2.8 Ley 1620 De 2013.



CAPITULO IV

4. FUNDAMENTACION

4.1 FUNDAMENTO PSICOLÓGICO

Las relaciones entre Pedagogía y Psicología tienen en común al ser humano, la Psicología para estudiarlo y la Pedagogía para formarlo.

La Psicología hace su aporte a la educación en la aplicación de procesos de evaluación, diagnóstico e intervención ante las necesidades educativas de los estudiantes, de igual manera aporta significativamente para la Orientación vocacional y profesional, el perfeccionamiento del proceso de enseñanza-aprendizaje, la Orientación y educación familiar y comunitaria y la Investigación.

En la labor cotidiana del profesional orientador de procesos educativos, la Psicología de la Educación no es la única ciencia útil, pero juega un papel fundamental porque la subjetividad de profesores y alumnos puede ser manejada de forma correcta o incorrecta, dejando resultados positivos o negativos si no se manejan de manera equitativa y justa.

El centro del proceso educativo en la Institución Educativa Simón Araújo, es el estudiante y como tal merece la atención de todos quienes de una u otra forma están vinculados a la actividad educativa: (Directivos, administrativos Y Docentes).

La adaptación del educando, su inserción en el mundo de hoy y del futuro, requiere de una pedagogía abierta y activa, donde lo personal se considere en primer plano para



INSTITUCIÓN EDUCATIVA SIMÓN ARAÚJO

lograr que ese ser humano que está en proceso de formación, sea capaz de responder a los compromisos que tiene a nivel personal, familiar, institucional y social; Que sea responsable de su propio progreso, que sea capaz de participar directamente en su proyecto de vida personal, que sea auténtico y basándose en los valores, construya su futuro.

La institución educativa tiene el compromiso y la obligación de involucrar a todos los docentes para asumir el compromiso adquirido, actuando siempre con ética, profesionalismo y responsabilidad.

Es preciso que la pedagogía involucre la totalidad de la persona, de ahí la necesidad de lograr que la estrategia educativa abarque los aspectos personales:

- Importancia de una toma de conciencia personal de sí mismo.
- Capacidad de respuesta libre y personal.
- Importancia del descubrimiento personal de los valores y la capacidad de compromiso.
- Importancia de asumir personalmente los valores descubiertos, para lograr actuar en un medio social y comunitario.
- Importancia de crear y participar en la auto-realización de un proyecto de vida.
- Ser libre y manejar con rectitud esa libertad.
- Asumir responsablemente los compromisos derivados de su formación Académica y técnica para su desempeño laboral y social
- Manejar un perfil laboral, con ética y moral
- Aceptar las diferencias de género, de raza, de opinión y de credo
- El desarrollo total se logrará en los siguientes aspectos:
 - Socio-emocional (afectividad).
 - Intelectual.
 - Psicomotricidad.
 - Lenguaje.



Para acudir a un enfoque adecuado y práctico, es necesario estudiar a fondo el pensamiento de Piaget en relación al desarrollo del pensamiento, quien para lograr entender la forma que adopta el desarrollo de los procesos lógicos en el ser humano, pasando por la coordinación de las acciones en el período sensorio-motriz hasta el de las operaciones lógico matemáticas en el nivel de pensamiento conceptual acude al agrupamiento.

Como señala Piaget, el origen de la inteligencia no está en el pensamiento verbal, sino en algo muy anterior que es la manera en que se coordinan las acciones del hombre, de acuerdo con principios lógico matemático, a manera de una lógica operatoria, durante el período sensorio-motriz.

El estudiante atraviesa por el periodo del desarrollo de la Inteligencia, de operaciones abstractas, según Piaget, lo cual indica que está en condiciones de hacer análisis, síntesis, abstracciones, hipótesis, generalizaciones, argumentaciones lógicas, deducciones, inferencias, analogías complejas, etc. Tener en cuenta estas características intelectivas permiten desarrollar los programas acordes con las posibilidades y potencialidades de los educandos, así como atendiendo sus intereses y necesidades.

4.2 FUNDAMENTO SOCIOLÓGICO

La educación no es un hecho social cualquiera, la función de la educación es la integración de cada persona en la sociedad, así como el desarrollo de sus potencialidades individuales la convierte en un hecho social central con la suficiente identidad e idiosincrasia como para constituir el objeto de una reflexión sociológica específica. El estado colombiano ha definido con claridad los fines y objetivos de la educación en todos sus niveles y se ha identificado la función educativa de la sociedad desde la misma constitución política nacional.



Los cambios científicos tecnológicos determinan que los centros de educación transformen sus misiones y objetivos para poder cumplir responsablemente con la preparación, recalificación y formación continua de los recursos humanos que exige la reestructuración en los planes y programas de formación. Por tanto, la formación profesional, técnica, tecnológica, o educación para el trabajo, debe lograr una preparación para la investigación, el desarrollo, la aplicación y la transferencia de tecnologías adecuadas a los contextos, lo que implica una formación que responda a la magnitud de los cambios y transformaciones y permita un rápido accionar con criterio propio.

Las condiciones y formas de actividad que asume el cumplimiento de las funciones del docente exige del enfoque interdisciplinario que tiene la labor científico metodológica, dada la complejidad de los problemas profesionales que se asumen actualmente y que reclaman una actividad científico colectiva, donde cada sujeto socializa sus conocimientos, busca en niveles superiores la efectividad social en la toma de decisiones para ofrecer la respuesta más efectiva a cada situación, en una aplicación cada vez más consciente y rigurosa de los métodos científicos en el proceso docente educativo, lo que conduce a la construcción y enriquecimiento de la teoría pedagógica y de una ética que se caracteriza por poseer los valores y cualidades morales que deben ser cultivados por los docentes para beneficio de la sociedad.

La función del docente en su rol de educador trasciende el marco institucional para erigirse desde las relaciones institución – sociedad, para satisfacer las necesidades espirituales del individuo.

4.3 FUNDAMENTOS AXIOLÓGICOS

La axiología educativa, como disciplina de las ciencias de la educación o como parte de un tratado monográfico comprende varios temas encuadrados, con mayor o menor acierto, en los manuales de filosofía y teoría de la educación.



INSTITUCIÓN EDUCATIVA SIMÓN ARAÚJO

La axiología educativa conduce a la configuración de perfiles educativos que tienen que ver con los valores positivos para desarrollar aquéllos, tanto los perfiles del educador como del estudiante y, en proyección, de los profesionales que se forman. La problemática axiológica constituye el capítulo central de la pedagogía- la axiología pedagógica o (pedagogía de los valores)-, dado que la educación es, desde esta perspectiva, (motiva al ser humano a la práctica de valores para lograr su perfeccionamiento a través de la realización de su proyecto personal de vida) un constructo social.

La Institución educativa Simón Araujo no solo se preocupa por el desarrollo cognitivo, sino también por formar valores, practicar las virtudes y tener en cuenta los deberes. El rol del profesor Araujista debe ser de un intelectual crítico y transformador de la realidad en que vive, para eso debe orientarse hacia el análisis crítico de nuestra experiencia y práctica profesional enmarcada en un contexto social, comunitario e institucional. Un análisis crítico no sólo de su “saber y hacer docente” sino también de su “ser docente”. Los docentes debemos resaltar nuestros aspectos afectivos y valorativos, fortalecer nuestra identidad, afirmar nuestro sentido de pertenencia a una comunidad la que espera un accionar, responsable y comprometido, “optar por determinados valores que tengan un reconocimiento universal y permitan vivir en comunidad como: respeto a la vida, la dignidad de la persona, a ser honesto con uno mismo y con los demás” como también la solidaridad, el respeto, la responsabilidad y la tolerancia constituidos como valores institucionales.



CAPITULO V

5. ARTICULACIÓN DEL SISTEMA DE GESTIÓN DE LA CALIDAD INSTITUCIONAL EN CONSONANCIA CON LA NORMA ISO 9001:2015 AL PROYECTO EDUCATIVO INSTITUCIONAL

La gestión de la calidad es un proceso que está inmerso en el Sistema de gestión de Calidad y lo articularemos con el Proyecto Educativo Institucional presente, mediante el siguiente objetivo:

Promover la implementación de un sistema de gestión de la calidad fundamentado en el ciclo PHVA para generar una cultura de mejoramiento continuo en los miembros de la comunidad educativa.

La INSTITUCIÓN EDUCATIVA “SIMÓN ARAÚJO”, pretende a través de la implementación de su Sistema de Gestión de Calidad, generar en el personal docente y administrativo, la cultura del control y un enfoque de procesos integrados, orientado a la satisfacción de los padres de familia y estudiantes.

5.1 ALCANCE DEL SISTEMA DE GESTIÓN DE CALIDAD

Se hace necesario entonces la presentación general de la institución y de su enfoque y direccionamiento estratégico, a la luz del S.G.C y la Descripción de los procesos del Sistema de Gestión de Calidad, su interacción y la documentación asociada que lo hacemos a través del documento denominado Manual de Calidad, anexo al presente Proyecto y representa la estructura general del sistema de gestión de la Institución y



es el documento maestro utilizado y aun cuando la norma no lo establece como guía en la aplicación e implementación de los diversos requisitos solicitados por ISO 9001 VERSION 2015, la institución ha estimado conveniente incorporarlo al sistema como un documento controlado

5.2 PRESENTACIÓN DE LA INSTITUCIÓN

5.2.1 Horizonte Institucional

5.2.1.1 Misión

La Institución Educativa Simón Araujo forma integralmente seres humanos, mediante el desarrollo de competencias básicas, ciudadanas y tecnológicas, con conocimientos científicos y humanísticos, para desarrollar pensamiento autónomo y proyecto de vida que permitan acceder a la Educación Superior en un marco de mejoramiento continuo.

5.2.1.2 Visión

La Institución Educativa Simón Araujo para el año 2021 mantendrá su reconocimiento como un establecimiento educativo de alto nivel académico y humanístico, abierto a las innovaciones con la sistematización de sus procesos pedagógicos y administrativos fundamentados en la implementación de una cultura de mejoramiento continuo

5.2.1.3 Política de Calidad

La Institución Educativa Simón Araujo, como establecimiento público garantiza la prestación del servicio educativo, de conformidad con la normatividad vigente y a través del acompañamiento de un talento humano competente que busca el mejoramiento continuo de todos los procesos, para cumplir con la formación integral de los seres humanos.



5.3 ESTRUCTURA FUNCIONAL DEL SISTEMA DE GESTION DE LA CALIDAD EN LA INSTITUCION

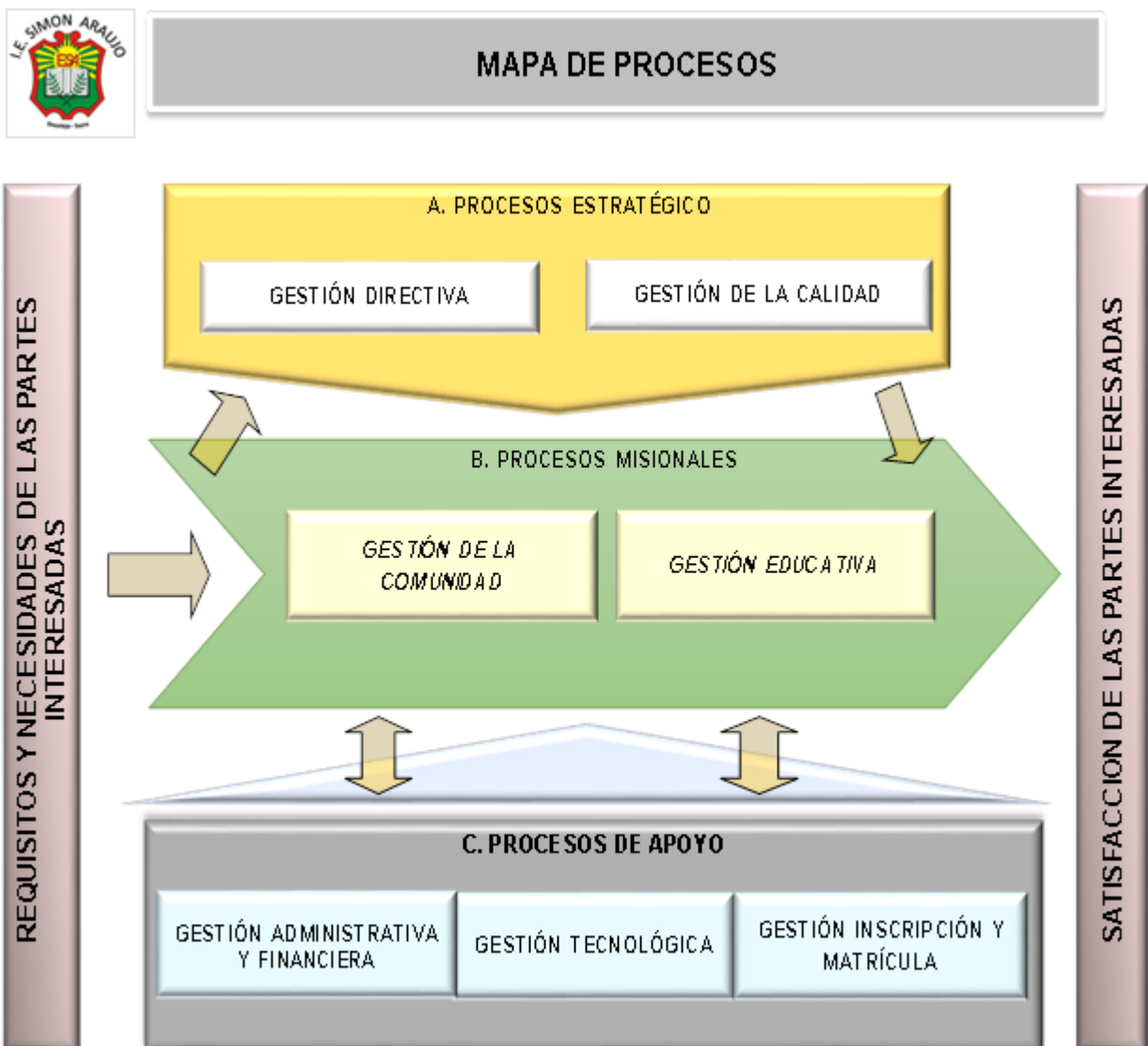



5.3.1 Proceso De Gestión Directiva

Se encuentra liderado por el rector estableciendo las directrices para la administración y seguimiento de la organización. De igual manera, especifica los procesos que responden a las necesidades del servicio educativo.

Este proceso estructura el sistema de indicadores y mediciones que permite realizar seguimiento a los objetivos de calidad y verifica la implementación y los resultados generados por los procesos a través de las auditorías internas de calidad y de la revisión por la dirección. Las reuniones de la revisión por la dirección se realizarán periódicamente y se dejará un acta como registro.

Establece y comunica la Política y Objetivos de Calidad de la Institución que permiten satisfacer tanto las necesidades de nuestros clientes como los requisitos legales y reglamentarios, así como evaluar el desempeño de la institución para el mantenimiento de nuestro Sistema de Gestión de Calidad y el Mejoramiento Continuo.

El responsable del Proceso de Gestión de la Alta Dirección es el rector de la Institución Educativa Simón Araujo, máxima autoridad del SGC, quien define la Política de Calidad y expide las directrices correspondientes.

Parte de la actividad principal del proceso de Gestión Directiva es la responsabilidad de la planificación del Sistema. Esta planificación se enfoca en la definición de los procesos necesarios para cumplir eficaz y eficientemente los objetivos de calidad y los requisitos de la organización coherentemente con la estrategia de la organización.

5.3.2 Proceso de Gestión de la Calidad

Este proceso tiene como propósito aplicar estrategias para la implementación, mantenimiento y mejoramiento del Sistema de Gestión de la Calidad - SGC de la Institución Educativa Simón Araujo que permitan dirigir y evaluar el desempeño



Institucional, en términos de calidad y satisfacción de las partes interesadas en la prestación de sus servicios, así como la administración de la documentación, auditorías internas de calidad y la mejora del mismo. Además, coordinar y realizar actividades que propenda por el mejoramiento continuo de la calidad académica de los programas y de la sana convivencia de toda la comunidad educativa, así como la mejora continua de la institución como tal. En este proceso también se encuentra establecida la atención a peticiones, quejas, reclamos y sugerencias de los clientes.

El líder o representante de la oficina de calidad es el designado por la alta dirección (Rector) como el administrador general del SGC y representante del rector ante el SGC para generar una cultura de aseguramiento de la calidad y mejoramiento continuo en el desarrollo de los procesos misionales, verificando que se implementen y mantengan los procesos necesarios para el SGC.

5.3.3 Proceso Gestión de la Comunidad

Se encuentra liderado por la Trabajadora Social y se encarga de las relaciones de la institución con la comunidad; así como de la participación y la convivencia, la atención educativa a grupos poblacionales con necesidades especiales bajo una perspectiva de inclusión, y la prevención de riesgos.

5.3.4 Proceso de Gestión Educativa

Se encuentra liderado por el Coordinador Académico y su propósito determinar las directrices académicas y de formación que permitan formar estudiantes idóneos con competencias científicas, tecnológicas y sociales capaces de responder a los requerimientos del entorno. Este proceso se encarga de definir las estrategias de mejora continua para cumplir efectivamente con el propósito de este. Además, se encarga de satisfacer las necesidades y expectativas generadas por los estudiantes, ordenar iniciativas docentes para que contribuyan de modo eficaz a la calidad y facilitar el proceso educativo en la institución.



5.3.5 Proceso de Gestión de Inscripción y Matricula

Se encuentra liderado por la Coordinadora y su propósito es verificar el adecuado proceso de inscripción y matrícula, controlando los requisitos y dando cumplimiento a las políticas institucionales.

5.3.6 Proceso de Gestión Administrativa y Financiera

Se encuentra liderado por el Pagador, esta área da soporte al trabajo institucional. Tiene a su cargo todos los procesos de apoyo a la gestión educativa, la administración de la planta física, los recursos y los servicios, el manejo del talento humano, y el apoyo financiero y contable.

Su propósito es apoyar en la formulación, ejecución y evaluación del presupuesto general de la Institución Educativa Simón Araujo con el fin de permitir un manejo eficiente y eficaz del recurso financiero, así como la autorización y celebración de contratos de acuerdo a requerimientos de la institución. Este proceso se encarga de definir las estrategias para el cumplimiento de todos los gastos en personal, bienes y servicios de la institución.

5.3.7 Proceso de Gestión Tecnológica

Se encuentra liderado por un funcionario administrativo del área de sistemas. Su propósito es gestionar la disponibilidad de recursos hardware, software y de los servicios informáticos necesarios para satisfacer las necesidades de los usuarios. Este proceso se encarga de definir las estrategias de compra de equipos y dispositivos (hardware), distribución de los mismos para los procesos de apoyo, además para la compra de aplicativos (software), soporte técnico de aplicativos, el préstamo de servicios informáticos.



5.4 GESTION DIRECTIVA

5.4.1 Fundamentación de la Gestión Directiva

Se refiere a la manera como el establecimiento educativo es orientado. Esta área se centra en el direccionamiento estratégico, la cultura institucional, el clima y el gobierno escolar, además de las relaciones con el entorno. De esta forma es posible que el rector o director y su equipo de gestión organicen, desarrollen y evalúen el funcionamiento general de la institución. (Guía 34 M. EN “EL MARCO DEL MEJORAMIENTO INSTITUCIONAL”)

La Gestión Directiva de la Institución educativa Simón Araujo, se fundamenta en la gestión estratégica como base para el desarrollo de la gestión de calidad institucional. Determinando acciones que cumplan el ciclo PHVA (de planear, hacer, verificar y actuar), de tal manera que se apliquen planes correctivos a las deficiencias detectadas; También se fundamenta en los lineamientos del Ministerio de Educación Nacional sobre la Modernización de Secretarías de Educación del país.

La gestión estratégica parte de la planeación institucional, la ejecución, evaluación y control. Para ello establece la gestión en los siguientes pasos:

- Planeación de todas las acciones institucionales: para definir programas, proyectos y planes a seguir.
- Planes de seguimiento: A las acciones, programas y proyectos.
- Evaluación: De procesos, productos y resultados, por planes, programas y proyecto.
- Aplicación de controles: a los planes, programas y proyectos, con el uso de instrumentos diseñados para tal fin.
- Desde el componente de Dirección se lleva a cabo la Planeación: El seguimiento, control y Evaluación serán objeto de desarrollo en el componente que lleva su mismo nombre.



- La planeación definirá, planes, programas y proyectos a seguir, los Indicadores y la matriz de eficiencia institucional

5.4.2 Política de la Gestión Directiva

Dar a conocer a la comunidad educativa para su apropiación el direccionamiento estratégico encaminado a la gestión y al mejoramiento continuo institucional, para lo cual establece el ciclo PHVA como herramienta organizacional en la solución de problemas creando cultura organizacional en la aplicación de una metodología para resolver problemas recurrentes y crónicos.

5.4.3 Estrategias para Aplicar la Política de Gestión Directiva

Para el cumplimiento de la política de la gestión directiva se utilizarán diversos medios:

- Comunicados, carteleras, murales, talleres, grupos de encuentro, conversatorios.
- Adopción de metodologías y espacios físicos con personas de diferentes áreas, para promover talentos de desarrollo humano y hacerlos valorar por todos los grupos poblacionales o inclusión de personas de los diferentes estamentos de la comunidad educativa y diversidad cultural, que sean conocidos por todos.
- Promover la coordinación con los estamentos de la comunidad educativa y organismos de apoyo para su atención integral que direccionen las acciones en este sentido.

5.4.3.1 Establecimiento de Convenios con entidades estatales y/o privadas, para satisfacer necesidades interinstitucionales.

Los convenios pueden ser de cooperación, de prestación de servicios y/o contratos con entes jurídicos o naturales, o de Comodatos.



5.4.3.2 Participación de la Comunidad.

Se busca propiciar la participación representativa en diferentes comités u organismos institucionales, para las acciones pertinentes.

5.5 VALORES INSTITUCIONALES

Los valores corporativos de la Institución Educativa Simón Araujo son:

- Respeto
- Responsabilidad
- Solidaridad
- Tolerancia
- Humildad

5.6 POLÍTICA DE INCLUSIÓN DE PERSONAS CON CAPACIDADES DISÍMILES O DIVERSIDAD CULTURAL

La Institución presta su servicio Educativo a la Población con necesidades educativas especiales mediante el programa PIAR.

La Diversidad cultural es entendida en la IESA como la **variedad de diferentes culturas** dentro de un grupo de personas o una sociedad. Este tipo de diversidad se refleja, por ejemplo, en la existencia de diversos grupos étnicos en una determinada área.

La relación que se pueda dar entre dos o más culturas puede ser, entre otras, de **interculturalidad** dentro de la multiculturalidad institucional.

La **comprensión, reconocimiento** de la diversidad cultural por parte de la sociedad que lleve a un enriquecimiento cultural, respeto mutuo y mejor convivencia social.



En la Institución se reconoce la diversidad cultural en la convivencia diaria de las distintas culturas que puedan existir o solicitar ser atendidas, para favorecer un modelo de educación intercultural que potencie la participación ciudadana como reflejo de integración social, que impulse el plurilingüismo y concibe el mestizaje como algo enriquecedor y favorecedor de la convivencia.

5.7 GESTIÓN ESTRATÉGICA

La gestión estratégica es el arte y la ciencia de formular, implementar y evaluar decisiones de diferentes funcionalidades que permitirán a las organizaciones alcanzar sus objetivos. Es el proceso de especificar los objetivos de las organizaciones, desarrollando políticas y planes para alcanzar esos objetivos, y asignando recursos para implementar esas políticas y planes. La gestión estratégica, por tanto, combina las actividades de varias áreas funcionales de una organización para lograr objetivos organizacionales. Es el nivel más alto de actividad gerencial. **Fuente:** Wikipedia; http://en.wikipedia.org/wiki/Strategic_management

Se deben Tener las herramientas esenciales para liderar, articular y coordinar todas las acciones institucionales.

Dentro de los componentes para la gestión estratégica están: Liderazgo, articulación de planes, proyectos y acciones, estrategia pedagógica, uso de información (interna y externa) para la toma de decisiones, seguimiento y autoevaluación o lo que dentro del Sistema de Gestión de calidad llamamos Revisión por la Dirección

5.8 GOBIERNO ESCOLAR

El Gobierno Escolar es una forma de preparación para la convivencia democrática, por medio de la participación de todos los estamentos de la comunidad educativa en la organización y funcionamiento del Proyecto Educativo Institucional (PEI).



Dándole aplicabilidad al artículo 20 del decreto 1860 de agosto de 1994 en la IESA el gobierno escolar está constituido por los siguientes órganos:

- El Consejo Directivo, como instancia directiva, de participación de la comunidad educativa y de orientación académica y administrativa del establecimiento.
- El Consejo Académico, como instancia superior para participar en la orientación pedagógica del establecimiento.
- El Rector, como representante del establecimiento ante las autoridades educativas y ejecutor de las decisiones del gobierno escolar.

Los representantes de los órganos colegiados son elegidos para períodos anuales, pero continuarán ejerciendo sus funciones hasta cuando sean reemplazados. En caso de vacancia, se elegirá su reemplazo para el resto del período. Cada uno de los anteriores estamentos promueve los valores que identifican a la Institución y velan por el cumplimiento de las normas establecidas en el Manual de Convivencia.

5.9 CLIMA ESCOLAR

Podemos considerar el clima escolar como el conjunto de actitudes generales hacia y desde el aula, de tareas formativas que se llevan a cabo por el profesor y los alumnos y que definen un modelo de relación humana en la misma; es resultado de un estilo de vida, de unas relaciones e interacciones creadas, de unos comportamientos, que configuran los propios miembros del aula. Así, el clima escolar queda condicionado por el tipo de prácticas que se realizan en el aula, por las condiciones físicas y ambientales de la misma, por la personalidad e iniciativas del profesor, por la homogeneidad o heterogeneidad del grupo, por el espíritu subyacente en todo el profesorado del Centro y la orientación que el Equipo Directivo da a sus funciones, de la coherencia en las propuestas y tendencias del proyecto educativo, de la claridad con que se explicitan las normas, del conocimiento de ellas que tienen los alumnos y de la implicación del profesorado en su grado de cumplimiento (de forma rígida o flexible, unánime o arbitraria , etc.), del medio social en que se halle la institución , de



INSTITUCIÓN EDUCATIVA SIMÓN ARAÚJO

la participación de los padres en la vida del mismo, de su preocupación e interés en el seguimiento del proceso educativo de sus hijos, incluso de su propio poder adquisitivo. A su vez, se puede distinguir entre “macroclima” escolar y “microclima” de clase, en cuanto que ésta, como unidad funcional dentro del centro, está influida por variables específicas de proceso que inciden en un contexto determinado dentro de la propia institución. Las características y conducta tanto de los profesores como de los alumnos, la interacción de ambos y en consecuencia, la dinámica de la clase confiere un peculiar tono o clima de clase, distinto a otro en el que variase alguno de estos elementos, por ejemplo, el mismo grupo de alumnos con otro maestro, diferente grupo de alumnos y maestros, de modo que se diferenciarían dos tipos de clima: clima institucional (macro clima) y clima de clase (microclima); ambos interrelacionados (por las personas que pertenecen a él) e interdependientes (las líneas pedagógicas generales del centro, influyen en el aula). A su vez, dentro de la institución podemos distinguir otros microclimas, por ejemplo, el clima de los alumnos, el clima de profesores, el clima de los padres y madres de alumnos. Se podría decir que el clima institucional representa la personalidad de un centro, en cuanto es algo original y específico del mismo con un carácter relativamente permanente y estable en el tiempo, cuya evolución se realiza lentamente aunque se modifiquen las condiciones. Según Medina Rivilla (2001), este concepto de clima institucional tiene un carácter multidimensional y globalizador, y se compone de varios elementos como: las interacciones socio – comunicativas, las tareas educativas, el discurso de la comunidad escolar, las percepciones de docentes y estudiantes, las relaciones generadas entre las personas, dentro y fuera de la institución, los roles que ejercen cada uno de los miembros de la comunidad educativa, el proceso de liderazgo, el estilo de toma de decisiones, las normas configuradas y las propuestas administrativas, el impacto en y desde la sociedad, la interdependencia entre Escuela y su medio social, cultural y laboral, la interdependencia de las anteriores propuestas.

Siguiendo la propuesta teórica de Medina Rivilla (2001), propone que el clima se inicia en el momento en el que el grupo humano interactúa, se desarrolla en el esfuerzo



dinámico de búsqueda en común y de atención a los problemas que viven y ante los que la institución como tal tiene que responder. Por tanto, entendemos que la respuesta y el discurso que generará la institución tras estos intercambios y propuesta de nuevas metas, deben ser acordado y compartido desde esa perspectiva común desde la ha de entenderse y comprenderse la toma de decisiones.

5.10 OTROS CONCEPTOS RELACIONADOS CON EL CLIMA ESCOLAR

5.10.1 Conflicto

Etimológicamente conflicto proviene del vocablo latino conflictos que quiere decir chocar contra, lucha, colisión, turbar, combate, confrontación, de ahí que su sentido sea bastante amplio.

- El conflicto presenta, además, un carácter natural, pues pertenece al hombre, nace con la vida en sociedad y reside en cada uno de nosotros.
- Pese a la ansiedad que inevitablemente genera un conflicto de cualquier tipo, no se justifica la connotación negativa que suele acompañar al concepto, porque conflicto es asimilable a movilidad, avance, motor de conductas nuevas.
- La existencia del conflicto es inevitable; pero no es negativo, lo equivocado está en su abordaje, pues puede generar, en caso de desatención, una escalada que converja en la violencia o en la sensación amarga de la injusticia.
- El término conflicto abarca los trasfondos psicológicos de la confrontación física misma e incluso ahora se utiliza con tanta amplitud que se encuentra en peligro de perder su sentido específico. Por ello es preciso adoptar un significado restrictivo en el sentido de reducirlo a “una relación entre partes en la que ambas procuran la obtención de objetivos que son, pueden ser, o parecen ser para alguna de ellas, o para las dos, incompatibles”.
- “En la Enciclopedia Internacional de Ciencias Sociales encontramos la definición propuesta por Robert C. North, quien plantea que un conflicto surge “cuando dos o más personas o grupos buscan poseer el mismo objeto, ocupar



el mismo espacio con la misma posición exclusiva, jugar papeles incompatibles, mantener metas incompatibles o emprender medios mutuamente incompatibles de lograr sus propósitos”.

- Pablo Ortiz Tirado explica que en la mayoría de conceptos sobre el conflicto se pueden advertir los siguientes elementos:
 - El conflicto incluye intereses opuestos entre personas, grupos o colectivos humanos en una situación de suma cero. Estos intereses opuestos deben ser reconocidos para que exista el conflicto.
 - El conflicto involucra la creencia, por cada parte, de que la otra obstaculizará (o ya ha obstaculizado) sus intereses.
 - El conflicto es un proceso, surge de relaciones existentes entre individuos o grupos y refleja sus interacciones anteriores y el contexto en que se dieron.
 - El conflicto implica acciones de una o ambas partes, que de hecho obstaculizan los objetivos de la otra.
 - En el conflicto juega un papel preponderante la cultura, la ideología y la axiología, pues estos elementos determinan la conducta de las partes, ya sean individuales, o colectivas; siendo muchas veces necesario apelar de estas variables para una solución eficaz de un problema.

Casi todos los autores que abordan la problemática de conflicto han considerado que “para llegar a la solución de un conflicto es fundamental que las partes tengan conciencia de la existencia del mismo”. Si una de las partes o las dos partes niegan la existencia del conflicto, no se puede poner en funcionamiento la estrategia de resolución, hay que hacer un trabajo previo para que la o las partes abandonen la postura de negar la situación conflictiva



5.10.2 Convivencia Escolar

Dentro de la política educativa para la formación escolar en la convivencia el Ministerio de Educación Nacional conceptúa que la convivencia tiene que ver en última instancia, con la capacidad de las personas para establecer relaciones sociales y humanas de calidad, fundamentadas en el respeto y la tolerancia hacia los demás. En su defecto se genera violencia, síntoma del deterioro de esas relaciones. Esa calidad de las relaciones sociales e individuales se define no solamente desde referentes ética, Cultural y Normativos, sino también desde competencias, habilidades y capacidades de los individuos, para interactuar constructivamente.

5.10.3 Mejora de la Eficacia Escolar

La eficacia escolar se podría definir como la capacidad para el cambio y adaptación de las escuelas que, a su vez, provoque entre docentes y administradores de la educación el debate y la reflexión que permitan poner en marcha procesos de cambio en los centros e instituciones educativas.

5.11. PROPUESTAS Y METODOLOGÍAS DE TRABAJO PARA UN CLIMA ESCOLAR POSITIVO

5.11.1 Aprendizaje Cooperativo

Las investigaciones llevadas a cabo en los últimos años sobre este tema, permiten identificar el aprendizaje cooperativo, en equipos heterogéneos, como un procedimiento clave para adaptar la educación a los actuales cambios sociales, mejorando con ello la convivencia escolar y la prevención de la violencia.

El aprendizaje cooperativo, con su entrenamiento, facilita y promueve las siguientes actitudes:



Experiencias y valores: adaptación a la diversidad, interdependencia positiva, motivación y aprendizaje, condiciones del contacto intergrupar, integración y tolerancia, cooperación y construcción de la solidaridad, y distribuir las oportunidades de obtener éxito y reconocimiento. Para todo ello, el aprendizaje cooperativo supone un cambio importante en el papel del docente y la interacción que establece con los alumnos. El control de las actividades deja de estar centrado en él y pasa a ser compartido por toda la clase. Este cambio hace que el docente pueda y deba realizar actividades nuevas, además de las que habitualmente lleva a cabo en otras formas de aprendizaje (explicar, preguntar y evaluar), que contribuyen a mejorar la calidad educativa, como por ejemplo: enseñar a cooperar de forma positiva, observar lo que sucede en cada grupo y con cada alumno, prestar atención a cada equipo para resolver los problemas que puedan surgir, proporcionar reconocimiento y oportunidad de comprobar su propio progreso a todos los alumnos.

Dichas actividades (dentro del aprendizaje cooperativo) hace que mejore también la interacción que el profesor establece con sus alumnos cuando aplica otros procedimientos no cooperativos. Además, el aprendizaje cooperativo permite y exige una mayor colaboración entre profesores de la que habitualmente se produce con otros métodos, y cuando varios profesores cooperan en su aplicación mejora su eficacia y viven la experiencia de forma mucho más satisfactoria que cuando lo aplican individualmente.

No hay que olvidar que el aprendizaje cooperativo complementa las otras formas de aprendizaje, no las sustituye, (explicaciones del profesor, trabajo individual), sino que los complementa y enriquece.

5.11.2 Enseñar a Resolver Conflictos Individualmente

El conflicto forma parte de la vida, es el motor de nuestro progreso. Sin embargo, en determinadas condiciones puede conducir a la violencia, incluso en contextos cuya



naturaleza es educativa. Por eso, para prevenir es preciso enseñar a resolver conflictos de forma constructiva (pensando, dialogando, negociando,...) y crear las condiciones necesarias que permitan aplicar esta enseñanza.

Según estudios realizados por Díaz Aguado, M.J. (2002) parece que hay dificultades, sobre todo en adolescentes y adultos, para resolver de forma inteligente los conflictos y tensiones que experimentan, y como consecuencia se comportan de una forma que tiende a obstaculizar su propio bienestar y el de sus víctimas, ya que su respuesta violenta va en progresión creciente. Por ello se propone enseñar procedimientos sistemáticos para resolver de forma más inteligente y justa sus tensiones y conflictos, y por consiguiente un procedimiento muy eficaz para prevenir la violencia. Para ello, es necesario enseñar a realizar correctamente todas las fases del proceso desde una perspectiva empática, a través del cual se analizan y resuelven los conflictos sociales de naturaleza emocional:

1. Definir adecuadamente el conflicto, identificando todos sus componentes, e integrando en dicha definición toda la información necesaria para resolverlo.
2. Establecer cuáles son los objetivos a conseguir y ordenarlos según su importancia. La conducta violenta suele producirse cuando no se considera la globalidad de los objetivos implicados en la situación que la provoca, sino solamente alguno o algunos, sin considerar los demás.
3. Diseñar las posibles soluciones al conflicto y valorar cada una de ellas teniendo en cuenta las consecuencias, positivas y negativas, que pueden tener para las distintas personas implicadas en la situación.
4. Elegir la solución que se considere mejor y elaborar un plan para llevarla a cabo. De este modo nos podemos anticipar a las dificultades que puedan surgir, y poder superarlas con mayor previsión y facilidad.
5. Llevar a la práctica la solución elegida.
6. Valorar los resultados obtenidos y si no son los deseados, iniciar de nuevo la práctica del procedimiento para mejorarlo.



5.11.3 Mediación En Conflictos

En la Institución Simón Araujo la mediación de conflictos se da en el escenario regulado en el Comité de Convivencia Escolar, que antes de ser un organismo rígido en el cumplimiento normativo, más bien se da como un espacio donde predomine el dialogo constructivo de los involucrados en el conflicto y que racionalmente tanto los estudiantes como sus padres lleguen a acuerdos de suplir o corregir lo actuado.

5.11.4 Formación del Profesorado

Según Torrego Seijo, actualmente nos encontramos ante un nuevo escenario social y educativo que se caracteriza por una complejidad mayor del hecho educativo: inmigración, democratización y extensión del sistema obligatorio de enseñanza, exigencia de preparar para un futuro cambiante, redefinición del papel de la familia y el profesorado, contexto sociopolítico y económico caracterizado por el libre mercado, desregulación de la educación, etc. A esto se suma una sobre exigencia del profesorado por parte de la sociedad delegando en él todo tipo de responsabilidades educativas, al tiempo que una gran parte del mismo no se siente preparado para atender esta función educativa

De esta situación se deriva la necesidad de formación permanente del profesorado en materias relacionadas con la prevención de violencia escolar y promoción de buenas prácticas de convivencia, sobre todo para el profesorado de secundaria; Por ejemplo, el enriquecimiento de las habilidades profesionales del educador (liderazgo, formación) y fortalecimiento de los procesos internos de la organización educativa para una mayor calidad (planificación institucional, trabajo en grupo). Para ello hay que contar con la participación de todos los agentes de la comunidad educativa: alumnado, profesorado, familias; de este modo y sintiendo el proyecto como algo común, de mutuo beneficio y creación propia, la responsabilidad sobre el mismo crece. El aprendizaje de unas técnicas básicas y su entrenamiento prolongado, facilita la



asunción de las mismas y su sistematización, teniendo en cuenta las características comunes a todos los procedimientos de resolución de conflictos, y analizando exhaustivamente las características y circunstancias propias de cada uno de ellos.

El clima escolar está basado en Generar un ambiente sano y agradable que propicie el desarrollo de los estudiantes, así como los aprendizajes y la convivencia entre todos los integrantes de la institución, desarrollando los componentes de Pertenencia y participación, ambiente físico, inducción a los nuevos estudiantes, motivación hacia el aprendizaje, desarrollo del Manual o Pacto de convivencia, actividades extracurriculares, bienestar de los alumnos ofreciéndolos buenos servicios realizando veeduría a los servicios complementarios como el Restaurante Escolar, manejo de conflictos y casos difíciles a través del comité de convivencia aplicando las normas contempladas y la Atención de la ruta integral según la ley 1620 y su decreto reglamentario 1965.

5.11.5 Reconocimiento de Logros

La institución educativa Simón Araujo tiene sus mecanismos de premiación y motivación. La motivación es un componente fundamental en el éxito escolar y al reconocer o premiar, son otras formas de incentivar y generar interés en el individuo.

El estímulo, es una reanimación espiritual y una fuerza que entusiasma a la persona y la impulsa a desarrollar nuevas y mejores acciones. La motivación, cuyo significado viene de moverse, abarca la gestión, las actitudes y los apoyos directivos que enmarcan el buen y justo trato.

La institución reconoce los buenos desempeños exitosos de cada uno de los miembros de la comunidad educativa en cualquier ámbito, tanto para estudiantes como para docentes y padres de familia.



Estrategias de reconocimiento de la institución.

- **Rendimiento académico:** Reconocimiento público al mejor curso y mejor alumno, derecho a izar la bandera, posición en el cuadro de honor por periodo, condecoración al mejor alumno por grado, al mejor puesto pruebas saber y otros méritos que considere conveniente el Consejo Directivo.
- **Disciplinario:** Reconocimiento a los mejores alumnos por su excelente disciplina.
- **Por participación:** condecoración por colaboración, mejor deportista y número de izadas a la bandera.
- **Por cooperación:** Reconocimiento público a las buenas acciones de miembros de la comunidad educativa, autoridades locales y de otras entidades que se vinculen a la Institución.
- **Por desempeño de los directores de grupo:** se condecorará a los docentes que mejor desempeño hallan logrado en la ejecución de sus planes de aula como directores de grupo.
- **Puntualidad y asistencia:** Se condecorará a los estudiantes y docentes que durante el año sobresalieron en su cumplimiento al igual que a los padres de familia que demuestren sentido de responsabilidad en su asistencia a los llamados de reuniones que la institución les hace.
- Otros reconocimientos que el Consejo Directivo considere necesario.

5.12 CULTURA INSTITUCIONAL

La Dirección de la Gestión humana de la procuraduría general de la nación define la cultura institucional como el sistema de valores, creencias y comportamientos que se consolidan y se comparten en el diario transcurrir de la institución, definición que es acogida en la I.E.S. A.

El estilo de dirección, las normas, los procedimientos, los medios que se usan y las actitudes de Directivos, Docentes, Administrativos, estudiantes y Padres de Familia,



reflejan el conjunto de elementos que integran la cultura de la Institución Educativa SIMÓN ARAUJO.

La cultura institucional de la Institución Educativa Simón Araujo se fundamenta en el cumplimiento de los principios éticos establecidos, los cuales norman el desempeño funcional y las conductas de sus integrantes.

La aplicación de estos principios éticos fomenta la confianza de los usuarios del servicio, la imagen corporativa de una organización respetable y la lealtad de nuestro personal hacia su Institución.

5.13 RELACIONES CON EL ENTORNO

El poderse relacionar la Institución educativa con cada uno de los integrantes del entorno, facilita la labor educativa y de apoyo a la misma comunidad; igualmente permite el cumplimiento de los objetivos la misión y las estrategias.

5.14 MANUALES E INSTRUCTIVOS

- MAN-GD-001 MANUAL DE COMUNICACIÓN
- MANUAL DE ARCHIVO DE SIMON ARAUJO
- MANUAL DE CONVIVENCIA
- MANUAL DE FUNCIONES IESA

5.15 INDICADORES DE GESTION

Con el diseño e implementación de indicadores en cada gestión del S.G.C se busca determinar el estado de avance de la Gestión Institucional para tomar decisiones acertadas en el tiempo real, basada en información de calidad y de manera oportuna. Para el caso de los Indicadores de la Gestión Directiva.



CAPITULO VI

6. GESTION EDUCATIVA

6.1 FUNDAMENTACIÓN DE LA GESTIÓN EDUCATIVA.

La institución Educativa Simón Araujo concibe a la gestión educativa como uno de los pilares de mucha trascendencia en la vida institucional. Acoge lo que se considera una de las funciones claves de la institución y su razón de ser: desarrollar las competencias en todas sus dimensiones en los estudiantes.

Dentro de esta gestión se enmarcan muchos factores decisivos en el aprendizaje y en general en el proceso de desarrollo del pensamiento y en la formación académica de los estudiantes. Sobre estos factores giran los contenidos de nuestro proyecto educativo institucional. Muchos de ellos son de carácter documental y organizacional como, por ejemplo: el plan de estudios, los proyectos de área, los proyectos pedagógicos, el modelo pedagógico, el sistema institucional de evaluación de estudiantes S.I.E.E, los planes de mejoramiento entre otros.

De otro lado están los factores que implican el accionar de los docentes para aportar al alcance del horizonte institucional, los fines educativos, objetivos y metas institucionales. Hacemos referencia al diseño pedagógico, las prácticas pedagógicas, la gestión en el aula y el seguimiento académico, procesos orientados por el MEN como apoyo a las instituciones del país. Inmerso en estos procesos se fundamenta la concepción y el manejo de la transversalidad de los proyectos alternativos y la integralidad de las áreas del conocimiento.



INSTITUCIÓN EDUCATIVA SIMÓN ARAÚJO

Es importante entonces explicar los elementos básicos que sustentan nuestra concepción de cada uno de los procesos que orientan la acción pedagógica.

Hagamos referencia inicialmente al diseño pedagógico-curricular, que está relacionado con los aspectos que se necesitan para dar soporte, pertinencia y coherencia al trabajo en el aula de clase. Se refiere al enfoque metodológico, a los recursos que se utilizan para facilitar el aprendizaje y al manejo de ese tema tan importante y delicado como lo es la evaluación.

Con relación a las prácticas pedagógicas es necesario hacer referencia a componentes tan importantes como opciones didácticas que tienen los docentes para hacer útiles y transversales los proyectos, las estrategias de las tareas y trabajos escolares y el manejo de los tiempos para racionalizar el aprendizaje.

Dentro del proceso de gestión en el aula es importante concebir al interior de la institución la relación pedagógica, como aquello que hace armónico el convivir con los estudiantes, la planeación de las clases como un acto de responsabilidad, el estilo pedagógico como evidencia de la creatividad del docente, y la evaluación como un proceso trascendental para evidenciar los aprendizajes y las competencias desarrolladas.

El seguimiento académico interno y externo son muy importantes para la institución; así por ejemplo el seguimiento a la asistencia, el apoyo a estudiantes con dificultades académicas, la motivación. promoción de estudiantes con capacidades excepcionales y la inclusión efectiva de personas con diferentes discapacidades, son aspectos que se tienen en cuenta en el trabajo institucional.

En lo que hace referencia al seguimiento externo, y a pesar de su gran subjetividad y relatividad, interesa mucho a la institución las pruebas externas Saber cómo referente local, regional y nacional bajo este parámetro. Así mismo y aunque con dificultades ya

previstas en los planes de mejoramiento, es importante fortalecer el seguimiento a los egresados para medir de alguna manera el impacto de la institución.

6.2 POLITICA DE LA GESTION EDUCATIVA

Proporcionar a los estudiantes las habilidades y la disciplina para disfrutar de una vida de aprendizajes y de apropiación del conocimiento, desarrollando sus competencias en forma activa y efectiva.

6.3 COMPONENTE PEDAGÓGICO

El **componente pedagógico** en la I.E.S.A privilegia la interacción comunicativa que se establece entre el docente y los estudiantes en contextos específicos; en ella se busca crear un ambiente de mediación y aprendizaje que facilite oportunidades a los estudiantes para que ellos construyan conceptos, desarrollen habilidades de pensamiento.

6.4 AMBIENTE ESCOLAR

Debe ofrecer las condiciones que garanticen el aprendizaje y el desarrollo integral de las personas, sin perder de vista valores como la autonomía, la responsabilidad, la trascendencia, la afectividad y el espíritu crítico.

En nuestra institución, estas condiciones se propician a través de tres elementos que hacen referencia a:

6.4.1 La Parte Física

Cuenta con seis (6) Sedes como se describe en la siguiente ficha técnica:

| | |
|-----------------------|---|
| Nombre | Institución Educativa Simón Araújo |
| Sede principal | Calle 38N°1.5C-315 carretera troncal de occidente |
| Teléfono | 2750704 |
| Página Web | http://iesimonaraujo.edu.co |



INSTITUCIÓN EDUCATIVA SIMÓN ARAÚJO

| | | |
|---------------------------|--|--------------------|
| Correo electrónico | ee170001001658@sincelejoaprende.edu.co | |
| SEDES | | |
| SEDES | DIRECCION | CODIGO DANE |
| La Trinidad | Carrera 22 N° 42B-41 | 170001002271 |
| El Progreso | Carrera 19 N° 45 ^a -17 | 170001038292 |
| Villa Mady | Calle 41 N° 27-28 | 170001038560 |
| El Minuto de Dios | Calle4 N° 40-33 | 170001038225 |
| Las Delicias | Calle 33 N° 8 ^a -33 | 170001000473 |
| Municipio | Sincelejo | |
| Comuna | 8 | |
| Núcleo educativo | 2 | |
| Naturaleza | Oficial | |
| Carácter | Mixto | |
| Calendario | A | |
| Jornadas | Mañana, Tarde y Única | |

En la Sede Principal funcionan los niveles de Básica Secundaria en Jornada Regular y Media Académica en Jornada Única, se cuenta con aulas de clases que cumplen las condiciones para la prestación del Servicio Educativo, como también con Laboratorios de Ciencias Naturales, Aulas Virtuales, espacios recreativos y Canchas Deportivas; igualmente con mobiliario para los estudiantes y docentes y ventiladores en cada aula, 2 Salas de Profesores, 4 Dependencias para los Coordinadores, 1 para Rectoría y espacios adecuados para funcionarios administrativos y del área Psicosocial al igual que una Cafetería .

Las Sedes 2.3.4.5.y 6 Prestan el Servicio Educativo en los Niveles de Transición y Básica Primaria en las Jornadas de la Mañana y de la Tarde.

La Infraestructura de cada una de estas Sedes tiene grandes necesidades como adecuación de las aulas de clases, poco espacio recreativo, sin canchas deportivas,



aulas de Informática insuficientes y sin laboratorio de Ciencias Naturales, haciendo difícil la prestación del Servicio Educativo.

6.4.2 En lo Social

Los diferentes estamentos que integran la comunidad educativa, practican una comunicación tipo dialogal, horizontal, fluida y oportuna, donde se dan a conocer las ideas, y se discuten las cosas más trascendentales en donde haya que tomar decisiones; tipo de comunicación que facilita la integración y la sana convivencia en la comunidad educativa; convivencia que no permite establecer discriminaciones raciales, de clase o de sexo, que generan aspectos negativos en el desarrollo institucional.

La actitud y el lenguaje de los docentes en su gran mayoría son cordiales, orientados hacia la unidad dentro de la divergencia y el fomento de unas condiciones armoniosas en el trabajo.

Todo lo anterior se refleja en las relaciones de amistad y afecto entre los estudiantes, padres de familia de la institución, aun cuando se presentan conflictos que son naturales dentro del proceso pedagógico, éstos se resuelven a través del diálogo, la concertación y la conciliación entre las partes afectadas, pero tratando que ninguna de ellas se sienta derrotadas.

Otro aspecto que contribuye al fomento de la sociabilidad, son los contenidos de los aprendizajes, que permiten al estudiante su formación integral, lo cual desarrollan ellos mismos, alcanzando su desarrollo intelectual, psicomotor, afectivo y volitivo; contenidos que son preparados de acuerdo con el desarrollo que se pretende alcanzar, reajustándolos de acuerdo con las dificultades que se presenten.



6.4.3 En lo Intelectual y Recreativo

Se tienen en cuenta las condiciones particulares de cada educando, es decir sus ritmos y estilos de aprendizaje y se desarrollan los procesos intelectivos a través de las siguientes fases:

Fase sincrética, se refiere al momento en que el educando recibe la nueva información, la cual provoca en él el estado de desequilibrio en sus estructuras mentales.

Fase analítica, Consiste en el análisis de la información que ha generado el desequilibrio de las estructuras mentales.

Fase sintética, en donde la información es asimilada y acomodada, provocando la construcción o reestructuración de las conceptualizaciones.

De este esfuerzo mental de síntesis resulta la representación simplificada de todas las partes integradas de un todo o lo que se denomina el APRENDIZAJE SIGNIFICATIVO

El cuánto aprende el hombre, está íntimamente relacionado con su inteligencia, capacidad de atención, análisis, memorización; pues el aprender no solo implica retener, se trata de un proceso complejo y operativo en el cual cumple papel importante la persona que aprende.

El aprendizaje es entonces un proceso sistemático por medio del cual se asimila, se adquieren, se transfieren, se transforman, trascienden y se organizan nuevos conocimientos, habilidades, destrezas, y actitudes para lograr una formación en las dimensiones cognitivas, afectivas y psicomotoras; cabe agregar que en el aprendizaje influyen múltiples factores tales como: La edad, órgano de los sentidos, deseo e interés por aprender, y las condiciones de los ambientes educativos.



6.5 DISEÑO DEL CURRÍCULO

Sabemos que los procesos de cambio educativo no dependen exclusivamente del currículo, pero si, que éste juega un papel básico para el logro de los fines y propósitos educativos.

La importancia asignada al currículo alude dos dimensiones: del proceso de formación por un aparte que es la de enfatizar su utilidad como medio en la búsqueda, producción y difusión del saber, y de ahí su estructuración en planes y programas específicos que tienden a caracterizar la formación de recursos humanos en diferentes áreas del conocimiento. Por otra parte, la que permite desarrollar y perfeccionar las capacidades y potencialidades humanas a través de la denominada cara oculta subyacente o latente del proceso curricular.

Las relaciones entre los presupuestos disciplinarios, (filosofía, epistemología, sociología, psicología y la pedagogía) y el currículo no se dan aislado sino por el contrario asumen un carácter interdisciplinario, lo cual permite afirmar que el nivel de incidencia de cada uno de ellos no sea el mismo, razón por la cual se comparte la necesidad de estudio para lograr un tratamiento global del proceso de diseño y desarrollo curricular. Es necesario precisar el papel que desempeña el currículo dentro de los procesos considerados esenciales en la vida académica, socio-cultural y científica, por ello destacamos su relación con la cultura con la ciencia y con la tecnología.

El desarrollo científico y tecnológico, la apertura económica, la nueva constitución, la ley general de la educación, la exigencia de valores humanistas, son elementos fundamentales que nos obligan a una readecuación estratégica con respecto a programas de diferentes áreas. Currículo es entonces el conjunto integrado de actividades, experiencias y medios del proceso aprendizaje en el que participan alumnos, maestros y comunidad para alcanzar los objetivos y fines de la educación.



El currículo incluye cinco elementos generales referido al hecho educativo, el cual está integrado por la enseñanza, el aprendizaje y todas las circunstancias que se dan alrededor de ellos.

Estos elementos son: los contenidos que se transfieren en el hecho educativo, quienes participan en él, ¿cuándo se da?, ¿cómo se da?, ¿para qué se da?

Los contenidos que se transfieren en el hecho educativo se refieren a los conocimientos que se imparten en términos de información verbal habilidades intelectuales, destrezas motoras, actitudes y valores, procesos cognitivos internos, etc. Estos contenidos a través del plan de estudio institucional.

Para el segundo y tercer elementos del currículo, es necesario tener en cuenta el desarrollo profesional y pedagógico de los profesores y las características de los estudiantes, así como los momentos más adecuados para que se dé el hecho educativo

6.6 PLAN DE ESTUDIOS

6.6.1 Objetivos Generales del Plan de Estudios

- Disponer de una guía de contenidos, seleccionados de acuerdo con la filosofía, políticas, fines, objetivos, logros e indicadores de desempeño educativos expresados en componentes de aprendizaje, unidades didácticas, asignaturas, proyectos y áreas obligatorias, optativas, y específicas cuyo aprendizaje permita la multiplicación de nuevos aprendizajes y el desarrollo integral del estudiante Araújista.
- Definir y distribuir el tiempo requerido para el desarrollo de competencias y aprendizajes, de suerte que, las diferentes áreas y proyectos cuenten con sus respectivos espacios, se garantice el cumplimiento de las intensidades horarias



mínimas obligatorias, se establezcan secuencias en el proceso educativo, precisando el periodo lectivo y los grados en que se ejecutarán las diferentes actividades educativas para contribuir así al mejoramiento de la calidad educativa, en la institución.

- Definir metodologías y estrategias a utilizarse en el proceso de aprendizaje, especialmente aquellas que permitan al educando su interacción con el entorno y aprender a aprehender.
- Señalar el uso del material didáctico y los demás recursos que ayuden al desarrollo de la acción pedagógica.
- Definir criterios de evaluación formativa de acuerdo con la Ley y el P.E.I.
- Prever actividades y estrategias para la profundización y avance de los estudiantes sobresalientes y para la superación de educandos con dificultades.
- Responder a las expectativas de la comunidad educativa en lo referente a la formación integral.

6.6.2 Introducción

El presente plan de estudio enmarca un esquema estructurado de las áreas obligatorias y fundamentales que atañen a la formación integral del estudiante Araujista, con sus respectivas áreas y asignaturas organizadas por grados, para los niveles de Transición, Básica y Media académica del ciclo Regular.



INSTITUCIÓN EDUCATIVA SIMÓN ARAÚJO

| | PLAN DE ESTUDIO SIMON ARAUJO 2019 | | | | EQUIVALENCIAS | | | | | |
|--|---|------------|---|----------|------------------------|------------|-----|--------|--------|-----|
| | | | | | INTENSIDAD SEMANAL | | | | | |
| | | | | | PESO ASIGNATURA | | | | | |
| | | | | | COORDINACION ACADEMICA | | | | | |
| Áreas | Asignatura | Transición | | Primaria | | Secundaria | | Media | | |
| Nombre área | Nombre Asignatura | IS | % | IS | % | IS | % | IS-10° | IS-11° | % |
| CIENCIAS NATURALES | CIENCIAS NATURALES | | | 4 | 100 | | | | | |
| | BIOLOGIA | | | | | 3 | 60 | 1 | 1 | 20 |
| | FISICA | | | | | 1 | 20 | 3 | 3 | 40 |
| | QUIMICA | | | | | 1 | 20 | 3 | 3 | 40 |
| Ciencias sociales | Ciencias sociales | | | 3 | 80 | 5 | 80 | 2 | 2 | 80 |
| | Catedra de la paz | | | 1 | 20 | 1 | 20 | 1 | 1 | 20 |
| Ciencias políticas y económicas | Ciencias políticas yeconómicas (Cecop) | | | | | | | 1 | 1 | 100 |
| Educación Artística ycultura | Educación Artística ycultura | | | 2 | 100 | 1 | 100 | 1 | 1 | 100 |
| Educación Etica y envalores Humanos | Educación Etica y envalores Humanos | | | 1 | 100 | 1 | 100 | 1 | 1 | 100 |
| Educación Física ,recreación y deportes | Educación Física ,recreación y deportes | | | 2 | 100 | 2 | 100 | 2 | 2 | 100 |
| Educación Religiosa | Educación Religiosa | | | 1 | 100 | 1 | 100 | 1 | 1 | 100 |
| Humanidades, lengua castellana e idioma extranjero | Lengua castellana | | | 3 | 60 | 4 | 40 | 5 | 5 | 40 |
| | Inglés | | | 1 | 20 | 3 | 50 | 4 | 4 | 50 |
| | Lectoescritura(Plan lector) | | | 1 | 20 | 1 | 10 | 1 | 1 | 10 |
| Matemáticas | Aritmetica | | | 4 | 50 | | | | | |
| | Geometria | | | 1 | 25 | 1 | 25 | 1 | 1 | 25 |
| | Estadística | | | 1 | 25 | 1 | 25 | 1 | 1 | 25 |
| | Algebra | | | | | 3 | 50 | | | |
| | Trigonometria (grado 10°) | | | | | | | 4 | | 50 |
| | Calculo (grado 11°) | | | | | | | | 4 | 50 |
| Tecnología e Informática | Tecnología e Informática | | | | | 1 | 100 | 1 | 1 | 100 |
| Filosofía | Filosofía | | | | | | | 2 | 2 | 100 |
| | TOTAL HORAS | | | 25 | | 30 | | 35 | 35 | |

Dicho plan establece los Planes de Área con las intensidades, los estándares de calidad, los logros e indicadores de desempeño, las metodologías, los medios y criterios de evaluación, los proyectos de áreas, las actividades complementarias, el Plan de Apoyo Académico y los procedimientos para articular a la institución con el entorno.

El plan de estudios contemplados en nuestro P.E.I. como estrategia para desarrollar intencionalmente el currículo diseñado por la comunidad educativa, debe dar respuestas en cuanto al qué, al cómo, al para qué, y al cuándo, en el acontecer del quehacer educativo con miras a satisfacer las necesidades y expectativas de la comunidad educativa Araújista.



6.6.3 Justificación

En nuestra institución se hace necesario elaborar un Plan de Estudios para los grados de Transición, básica, media académica, de tal forma que la actividad educativa cumpla con los objetivos propuestos teniendo en cuenta la congruencia de ésta con los fines de la educación y la normatividad vigente.

6.6.4 MARCO LEGAL

El presente Plan de Estudio se sustenta en el artículo 79 de la Ley 115 de 1994 o Ley General de Educación.

El artículo 76 de la ley 115 de febrero 8 de 1994 define el currículo como el conjunto de criterios, planes de estudio, metodologías y procesos que contribuyen a la formación integral y a la construcción de la identidad cultural, nacional, regional y local, incluyendo también los recursos humanos, académicos y físicos para poner en práctica las políticas educativas y llevar a cabo el desarrollo del P.E.I.

El artículo 79 de la ley 115 de febrero 8 de 1994 define el Plan de Estudios como el esquema estructurado de las áreas obligatorias y fundamentales y de áreas optativas.

El plan de estudio como propuesta abierta, en constante evolución y contextualizada, se formaliza a partir de las directrices normativas esbozadas en la legislación colombiana, como marco central para su estructuración y gestión. Algunas de las principales leyes, decretos y resoluciones relacionadas con el tema son:

- Constitución Política Nacional de 1991
- Ley General de Educación o Ley 115 de 1994
- Decreto único Reglamentario del Sector Educación 1075 de 2015
- El Decreto 1743 de 1994
- La Resolución 1600 de 1994



- La Ley 934 de 2004 y la Ley 181 de 1995
- La Resolución 2343 de 1996
- La Resolución 4210 de 1996 s
- La Ley 769 de 2002 y la directiva ministerial No. 13 de 2003
- La Ley 1014 de 2006
- La Ley 1098 de 2006
- La Ley 1029 de 2006
- La Ley 1170 de 2007
- La Ley 1195 de 2008
- Ley 1503 de 2011
- Los lineamientos curriculares y los estándares de competencias para las áreas obligatorias y fundamentales.

La Ley 115 de 1994 o Ley General de Educación establece los elementos que debe contener el plan de estudios, así como el concepto de currículo y la concepción de base que engloba el mismo. Tópicos que son explicados en los artículos 76 al 79 de la presente Ley, tal como se muestra a continuación:

- “Artículo 76. Concepto de currículo. Currículo es el conjunto de criterios, plan de estudios, programas, metodología, y procesos que contribuyen a la formación integral y a la construcción de la identidad cultural nacional, regional y local, incluyendo también los recursos humanos, académicos y físicos para poner en práctica las políticas y llevar a cabo el proyecto educativo institucional”.
- “Artículo 77. Autonomía escolar. Dentro de los límites fijados por la presente ley y el proyecto educativo institucional, las instituciones de educación formal gozan de autonomía para organizar las áreas fundamentales de conocimiento definidas para cada nivel, introducir asignaturas optativas dentro de las áreas establecidas en la Ley, adoptar algunas áreas a las necesidades y características regionales, adoptar métodos de enseñanza y organizar actividades formativas, culturales y deportivas, dentro de los lineamientos que establezca el Ministerio de Educación Nacional”.



INSTITUCIÓN EDUCATIVA SIMÓN ARAÚJO

- “Parágrafo. Las secretarías de educación departamentales o distritales, o los 106 organismos que hagan sus veces, serán las responsables de la asesoría para el diseño y desarrollo del currículo de las instituciones educativas estatales de su jurisdicción, de conformidad con lo establecido en la presente Ley”.
- “Artículo 78. Regulación del currículo. El Ministerio de Educación Nacional diseñará los lineamientos generales de los procesos curriculares y, en la educación formal, establecerá los indicadores de logros para cada grado de los niveles educativos, tal como lo fija el artículo 148 de la presente Ley. Los establecimientos educativos, de conformidad con las disposiciones vigentes y con su Proyecto Educativo Institucional, atendiendo los lineamientos a que se refiere el inciso primero de este artículo, establecerán su plan de estudios particular que determine los objetivos, los niveles, los grados y las áreas, la metodología, la distribución del tiempo y los criterios de evaluación y administración. Cuando haya cambios significativos en el currículo, el rector de la institución educativa oficial o privada lo presentará a la secretaría de educación departamental o distrital o a los organismos que hagan sus veces, para que ésta verifique el cumplimiento de los requisitos establecidos en la presente Ley”.
- “Artículo 79. Plan de Estudios. Es el esquema estructurado de las áreas obligatorias y fundamentales y de áreas optativas con sus respectivas asignaturas, que forman parte del currículo de los establecimientos educativos. En la educación formal, dicho plan debe establecer los objetivos por niveles, grados y áreas, la metodología, la distribución del tiempo y los criterios de evaluación y administración, de acuerdo con el proyecto educativo institucional y con las disposiciones legales vigentes”. Cada uno de los factores que hacen parte del plan de estudios de acuerdo con este artículo se materializan en:
 - Los objetivos por niveles, grados y áreas. Para cada uno de los niveles de la educación formal obligatoria se establecen una serie de objetivos específicos: a) los objetivos de la educación preescolar se desglosan en el artículo No. 16, b) los objetivos de la educación básica se exponen en



el artículo No. 20, c) los objetivos de la educación básica primaria se determinan en el artículo No. 21, mientras que los de la educación básica secundaria se encuentran esbozados en el artículo No. 22, y d) los objetivos de la educación media académica se detallan en el artículo No. 30..

- La metodología. Acción que se concreta en las actividades de enseñanza para promover el aprendizaje y el desarrollo de competencias y habilidades en los estudiantes; es de carácter específico según la disciplina que se enseña, las características de los alumnos, las metas del proyecto educativo institucional y en general del contexto educativo. La metodología resulta de la conjugación de los principios pedagógico didácticos más la estructura de la lógica de las áreas del saber.
- La distribución del tiempo. Consiste en la clasificación y organización de las actividades de enseñanza en virtud del tiempo que demanda cada una para su ejecución y de acuerdo con los períodos académicos estipulados en la institución.

Para efectos de organización de los tiempos y el uso de los espacios académicos, hacemos un horario escolar al cual le asignamos el espacio donde se desarrollará la cátedra, el grupo de estudiantes que estará allí, el tiempo y período en que se usará. De esta manera podemos dar el mejor uso a cada uno de los espacios con que cuenta la institución. El tiempo es organizado y calculado en razón de períodos académicos que deben cumplir con las 40 semanas de clases establecidas por el MEN, lo que se plasma en el Calendario Escolar y el cual es enviado con antelación a la Secretaría de Educación Municipal SEM para su aprobación. (Ver Calendario Escolar y Horarios).

- Los criterios de evaluación y administración que cada institución educativa ha construido en conjunto con la comunidad educativa en virtud de la autonomía que otorga el Decreto 1075 de 2015, artículos del 2.3.3.3.3.1 al 2.3.3.3.3.1.8



- El plan de estudios, inscrito en el proyecto educativo institucional, se visualiza a través de tres elementos tal como se determina en el artículo 2.3.3.1.4.1 del Decreto 1075 de 2015 –contenido del PEI-, numerales:
“4.- La estrategia pedagógica que guía las labores de formación de los educandos.
5.- La organización del plan de estudios y la definición de los criterios para la evaluación del rendimiento del educando.
6.- Las acciones pedagógicas relacionadas con la educación para el ejercicio de la democracia, para la educación sexual, para el uso del tiempo libre, para el aprovechamiento y la conservación del ambiente y, en general, para los valores humanos”.

6.7 DOCUMENTOS DE REFERENCIA NACIONALES

6.7.1 Lineamientos Curriculares 1998

Brindan orientaciones generales para generar procesos de reflexión, análisis crítico y ajustes progresivos por parte de las comunidades educativas con el fin de que sean éstas quienes construyan sus propios currículos a partir del análisis de sus contextos.

6.7.2 Estándares Básicos de Competencias (ebc) 2006

Definen las competencias de calidad de la educación a los que tienen derecho los estudiantes. A partir de allí, permiten la formulación de programas y proyectos, el diseño de planes de acción curricular y el establecimiento de estrategias para mejorar los resultados en la evaluación.

6.7.3 Derechos Básicos De Aprendizaje (DBA) 2015-2017

Definen aprendizajes grado a grado, que facilitan al Establecimiento Educativo y a los docentes la Planeación institucional y de aula.



6.7.4 Matriz de Referencia 2015

Permiten a la comunidad educativa identificar con precisión los aprendizajes que se espera adquieran los estudiantes al finalizar cada grupo de grados.

Al identificar estos aprendizajes se pueden mejorar los procesos de planeación en el aula y de evaluación formativa.

6.7.5 Orientaciones Pedagógicas 2015-2016

Permiten al docente fortalecer sus procesos de planeación de aula para lograr que los estudiantes alcancen las metas esperadas, especialmente en las competencias en las que se presentan mayores dificultades a nivel nacional.

6.7.6 Mallas De Aprendizaje 2017

Brindan a la institución y a los docentes claridades acerca de los aprendizajes que se espera desarrollen los estudiantes grado a grado, ofreciendo claves para la evaluación y sugerencias didácticas que orienten los procesos de fortalecimiento y actualización curricular, especialmente en el aula.

Desde la IESA se promueve la vinculación de estos documentos en el proceso de fortalecimiento curricular para mejorar las prácticas pedagógicas de los docentes y los procesos de aprendizaje de los estudiantes.

La importancia del material educativo.

Otro aspecto a considerar para lograr procesos de enseñanza y aprendizaje de calidad es el uso de material educativo. El docente, al realizar sus planes de aula, debe integrar intencionalmente dicho material (libros de texto, recursos audiovisuales, libros de la biblioteca escolar, entre otros), haciendo uso cotidiano de ellos con el propósito de



lograr prácticas de aula más interesantes, que involucren diferentes estilos de aprendizaje de los estudiantes.

Así, con un buen proceso de planeación de fondo, se puede usar el material para explorar conocimientos previos, estructurar conceptos, practicar lo aprendido o evidenciar la aplicación de los aprendizajes.

Ahora, los libros de texto son uno de los materiales educativos más relevantes, incluso la OEI de la Unesco plantea que son fundamentales para mejorar la coherencia, la equidad y la calidad de la educación; sin embargo, es importante que no se conviertan en el único recurso del docente, pues es deseable contar en el aula con multiplicidad de materiales, en especial herramientas TIC y recursos didácticos desarrollados por los docentes a partir de riquezas propias del contexto.

6.7.7 Estrategias Para El Mejoramiento De Los Aprendizajes

Plan que recoge acciones de aula sencillas, cotidianas y organizadas que surgen de la comprensión de los maestros y maestras sobre lo que está pasando con los aprendizajes de sus estudiantes, en relación con lo básico que deben saber y saber hacer, como un derecho de todos y todas a una educación de calidad. (MEN, 2015).

6.7.8 Índice Sintético De Calidad Educativa (ISCE)

El Índice Sintético de Calidad Educativa (ISCE) es la herramienta que apoya en el seguimiento del progreso de las instituciones. A través de ella, los miembros de la comunidad educativa podrán tener una manera objetiva de identificar cómo están y qué caminos se pueden emprender para convertir a Colombia en el país mejor educado de Latinoamérica en el 2025. Para hacerlo, es fundamental determinar las fortalezas con las que cuentan y las áreas por mejorar.



6.7.9 Uso Pedagógico De Resultados

Es uno de los componentes de la evaluación formativa, tiene como propósito tomar decisiones informadas a partir de la comprensión y el análisis de la información de los resultados. Dicha toma de decisiones debe redundar en acciones de enseñanza y aprendizaje que fortalezcan los aprendizajes de los estudiantes.

6.7.10 Metas De Aprendizaje

Evidencias explícitas, verificables y medibles que resultan de las competencias desarrolladas en el proceso de aprendizaje. (MEN, PTA 2011).

El plan de estudios es definido en la Ley 115 como el esquema estructurado de las áreas obligatorias y fundamentales, y de áreas optativas con sus respectivas asignaturas, que forman parte del currículo de los Establecimientos Educativos.

Es importante precisar qué se entiende por cada componente del plan de estudios.

Las áreas obligatorias y fundamentales hacen referencia a un cuerpo de conocimientos y valores, habilidades y destrezas, estrategias cognoscitivas y actitudes que, según la Ley General de Educación, no pueden faltar en la formación integral del individuo.

Las áreas optativas hacen referencia a un cuerpo de conocimientos y valores que, de acuerdo con la filosofía del PEI y la fundamentación conceptual del currículo, interesan específicamente a una comunidad educativa y sus estudiantes pueden escogerlas o no libremente.

Los temas de enseñanza obligatoria hacen referencia a aquellos aspectos del currículo acerca de los cuales es urgente y prioritario construir conocimientos y valores, en razón del momento histórico que vive el país y el mundo.



INSTITUCIÓN EDUCATIVA SIMÓN ARAÚJO

La Institución Educativa Simón Araújo, en concordancia con su PEI y en línea con los documentos de referencia, incluirá en el plan de estudios el qué, cómo, para qué y cuándo de su propuesta pedagógica, presentando:

Objetivos por niveles, grados y áreas, Metodología, Distribución de tiempo, Criterios de evaluación y administración.

Para definir el plan de estudios, la Comunidad Educativa Araujista organiza a través de asignaturas, o proyectos pedagógicos, las áreas obligatorias y fundamentales, las áreas optativas y los temas de enseñanza obligatoria, definiendo para cada grado el tiempo de dedicación, los criterios disciplinares (cuando corresponda) y didácticos generales, que permitan a los docentes partir de este plan para diseñar sus planes de área y de aula.

El plan de estudios es el lugar de mayor toma de decisiones curriculares, ya que permite que la estrategia pedagógica y el perfil del estudiante deseado en el PEI tengan lugar en la organización de la estructura académica general de la institución, particularmente en las mallas curriculares, que presentan los objetivos de aprendizaje por niveles y grados, garantizando un desarrollo progresivo, que evidencie una coherencia grado a grado y una cohesión y articulación entre las áreas, en cada grado. Para facilitar la definición de la estructura se puede contar con ejes de sentido (temáticos, por proyectos o disciplinares) que permitan agrupar los objetivos.

Ahora, para diseñar el plan de estudios en el marco de la autonomía escolar, fue indispensable generar en la Institución un diálogo entre la comunidad educativa que dio lugar a la búsqueda de consensos para lograr que la propuesta propenda por el cumplimiento de los fines y objetivos de la educación definidos en la Ley, y que se integren los documentos de referencia, garantizando el cumplimiento de la apuesta pedagógica definida en el PEI.



Esa búsqueda de consensos, posibilita que el plan de estudios sea dinámico y flexible, permitiendo un proceso continuo de actualización y ajuste de cara a las demandas que surjan desde lo institucional, territorial, nacional e incluso internacional, permitiendo así brindar a los estudiantes una formación pertinente, acorde a los cambios constantes del mundo.

Finalmente, desde la perspectiva de los involucrados, el plan de estudios es visionado por la comunidad educativa, diseñado por docentes y directivos, estudiado, modificado y ajustado por el Consejo Académico, y planeado y evaluado por el Consejo Directivo.

6.8 PLANES DE ÁREA

Los planes de área hacen parte, en su conjunto, del plan de estudios de la institución y pueden entenderse como la planificación anual de cada una de las áreas definidas en coherencia con el PEI. Estos planes se constituyen en uno de los elementos centrales del proceso de diseño curricular, porque a través de ellos se establecen las metas de aprendizaje y las estrategias de enseñanza, aprendizaje y evaluación.

Los planes de área cumplen con las siguientes características:

- Articulan el PEI con los documentos de referencia.
- Otorgan especial importancia al desarrollo de competencias básicas: conocimientos, habilidades y actitudes.

En el siguiente gráfico se proponen preguntas generales que permiten el desarrollo de los planes de área a partir del PEI de la institución:

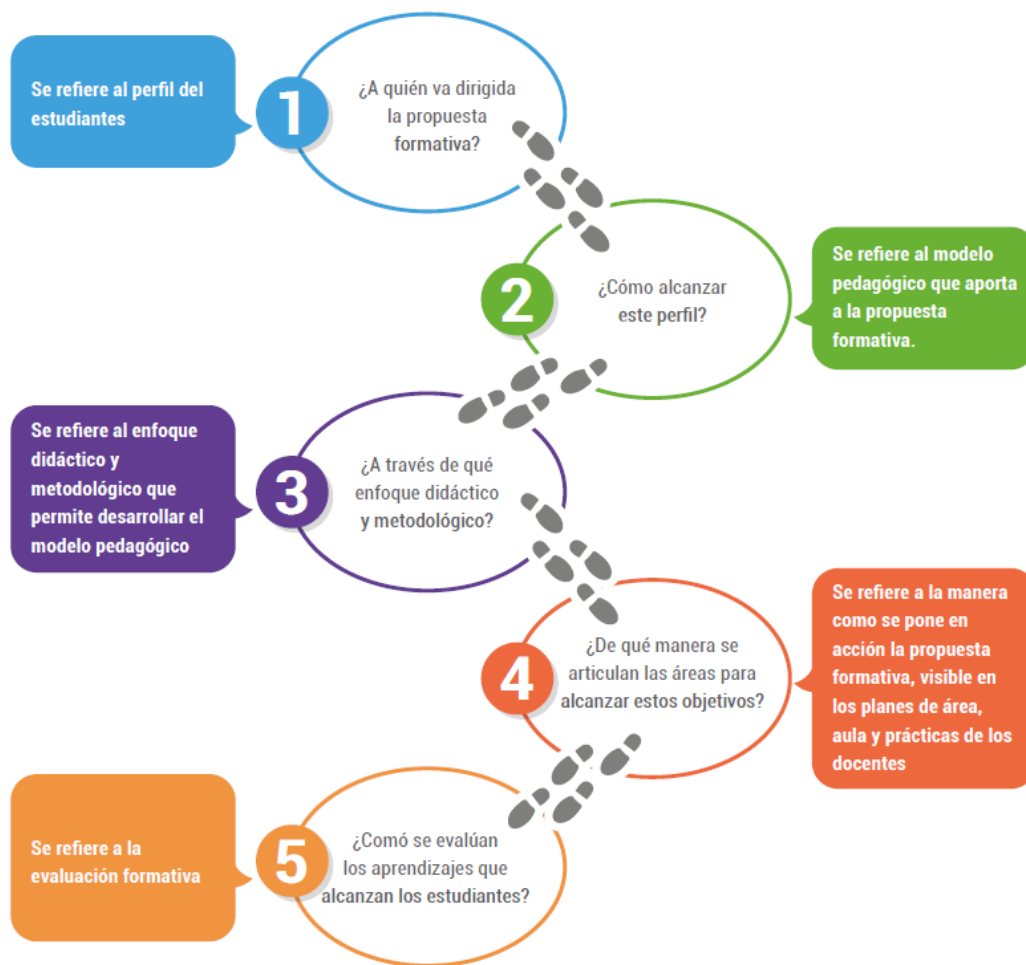

Aunque las preguntas no tienen una respuesta única, su intencionalidad es hacer notar la necesidad de construir un horizonte de sentido que permita a la comunidad desarrollar este documento como reflejo de la realidad institucional y como una apuesta por alcanzar los objetivos formativos. Además, el horizonte de sentido del PEI, orienta las prácticas de aula y por tanto propone líneas claras sobre las planeaciones de área. Estos documentos son el reflejo de cómo los maestros organizan las estrategias de aula y, en general, las actividades escolares acordes con las intencionalidades formativas de la institución.

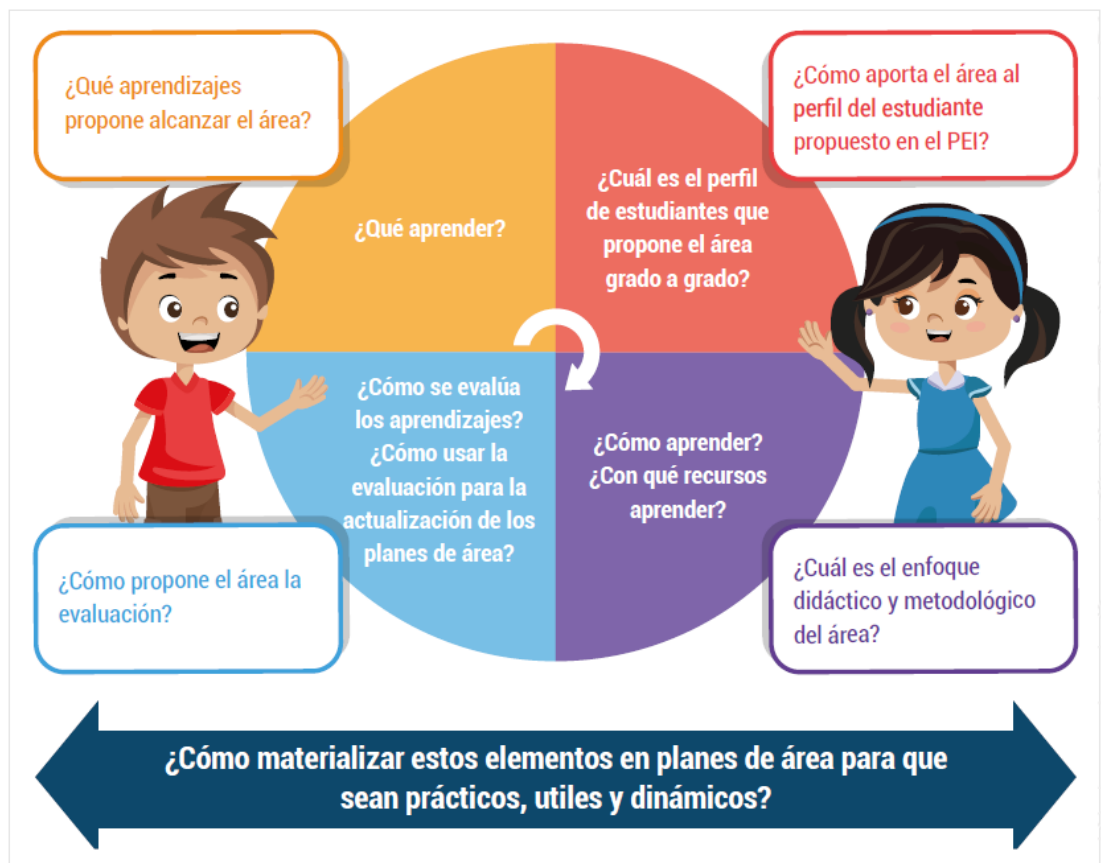

6.9 PLANES DE AULA

Las consideraciones aquí presentes parten de procesos de reflexión en torno a las prácticas de aula, desarrolladas desde la Dirección de Calidad del MEN, especialmente en el marco del Programa Todos a Aprender.

PROGRAMA TODOS A APRENDER

En la Institución Educativa Simón Araújo, el programa TODOS A APRENDER, se concibe como generador de ambientes de formación docente e intercambio de conocimientos, actitudes y experiencias de aula, fortaleciendo comunidades de aprendizajes y potencializando su desarrollo profesional, con el propósito de fortalecer los procesos de enseñanza-aprendizaje asociados a la gestión educativa que promueva la transformación de la calidad educativa en nuestra institución.



El programa Todos Aprender (PTA) se desarrolla los niveles de preescolar y básica primaria, focalizado en las áreas de lengua castellana y matemáticas. Se inicia con el acompañamiento y formación a los docentes, con un tutor, como par académico, que orienta y acompaña el desarrollo del proyecto.

Este programa beneficia a los estudiantes de la institución porque brinda referentes de calidad para la transformación de las prácticas de aula, así como la dotación de una biblioteca con material acorde al programa apoyando de esta manera el proyecto de lecto – escritura que se viene desarrollando.

Acciones pedagógicas del PTA

- Fortalecimiento de la planeación institucional, articulando los referentes de calidad educativa en el marco de la política nacional. (Lineamientos curriculares, Estándares, DBA, Mallas de aprendizaje, matrices de referencia, etc.).
- Cualificación de las prácticas de formación docente y acompañamiento situado a través de los laboratorios pedagógicos, en los que se fortalece la parte disciplinar y didáctica.
- Utilización de diversas estrategias de evaluación formativa en concordancia con las metas de aprendizaje.
- Entrega de material educativo de alta calidad para los docentes y estudiantes. (colección semilla, pres y entre texto).
- Seguimiento a la implementación de pruebas estandarizadas (Saber, Aprendamos, Supérate y Avancemos).
- Acompañamiento en aula, a través de la reflexión pedagógica entre el docente y el tutor con el propósito de mejorar su gestión de aula.
- Implementación de la estrategia Plan de Integración de Componentes Curriculares Hacia la Meta de la Excelencia PICC-HME.



INSTITUCIÓN EDUCATIVA SIMÓN ARAÚJO

- Acompañamiento situado, referentes de calidad, clima de aula, trabajo cooperativo, secuencias didácticas, gestión de aula, planificación, entre otros.
- Comunidades de aprendizaje (CDA).
- Caracterización de estudiantes y de la práctica pedagógica.

El PTA ofrece apoyo para el diseño pedagógico institucional y la planeación, por lo que se ha venido rediseñando y fortaleciendo el currículo a partir de la Estrategia de Integración de Componentes Curriculares (EICC) la cual conforma un marco conceptual y metodológico sugerido por el Ministerio de Educación Nacional (MEN) para la actualización y el fortalecimiento de los currículos de los establecimientos Educativos en el nivel institucional y de aula.

Los componentes básicos en los que se ha venido realizando el rediseño, son:

- Documentos de referencia y herramientas pedagógicas
- Formación y acompañamiento.
- Evaluación formativa.
- Materiales educativos.

La estrategia de integración de componentes curriculares (EICC), desarrolla una ruta para proponer el diseño, desarrollo y seguimiento de un plan de articulación de estos componentes que permita que:

- El aprendizaje de los estudiantes sea el centro y razón de ser del Establecimiento Educativo.
- Los docentes potencien sus prácticas de aula, desarrollando en todos los estudiantes los aprendizajes esperados.
- La comunidad educativa participe en la actualización de los planes de estudio, área y aula, y del Sistema Institucional de Evaluación de los Estudiantes (SIEE). (Ver anexo: Planes de estudio, planes de área, de aula y SIEE)



Los planes de aula pueden entenderse como la planificación de clases en la que se especifica la secuencia de actividades previstas para un periodo temporal limitado, mediante las cuales se pretende conseguir los objetivos fijados en los planes anuales de área en correspondencia con el plan de estudios y, por ende, con el PEI.

El docente y los estudiantes son los protagonistas en el aula. De acuerdo con el ambiente que construyan, las intenciones que el docente proponga, así como con el material y las acciones que se desarrollen, los estudiantes tendrán oportunidades para desarrollar y fortalecer sus aprendizajes. El aula es el lugar donde cobra vida y se pone a prueba la estrategia pedagógica y formativa del PEI que la institución ha diseñado. El desarrollo de un plan de aula comprende un proceso de planeación, implementación y seguimiento a la implementación. Cada etapa, involucra una serie de momentos y de acciones que determinan la calidad del proceso de enseñanza y aprendizaje, que se desarrollará para alcanzar los aprendizajes esperados en los estudiantes. A continuación, presentamos el proceso que compartimos en la Institución Educativa Simón Araújo, que a nuestra manera de ver nos da mucha claridad para alinear las acciones de comprensión y **actuación**:

6.9.1 Planeación

La planeación de aula debe ser coherente con el PEI, el contexto escolar y las características de los estudiantes. Para lograr una planeación de calidad, que permita el desarrollo y los aprendizajes de los estudiantes, el maestro debe dedicar tiempo para reflexionar en aspectos como los siguientes:

| | |
|---|---|
| Lectura de contexto | |
| Conocimientos, habilidades y actitudes docentes | - ¿Qué ideas previas tengo sobre mis estudiantes y la forma como sucede su aprendizaje? |



INSTITUCIÓN EDUCATIVA SIMÓN ARAÚJO

| | |
|---|--|
| | <ul style="list-style-type: none">- ¿Qué estrategias conozco para fomentar un buen clima de aula?- ¿Cuáles son las fortalezas, habilidades, dudas o vacíos conceptuales que tengo para guiar los aprendizajes de mis estudiantes para este grado escolar o periodo educativo? |
| Organización curricular institucional | <ul style="list-style-type: none">- ¿Cuál es el perfil del estudiante definido por la institución?- ¿Con cuánto tiempo dispongo para desarrollar los aprendizajes?¿Extensión de las sesiones?¿Frecuencia de las sesiones?- ¿Cómo está organizada la asignatura en los planes de estudio y área de mi Establecimiento Educativo?- ¿Con qué recursos didácticos cuento? |
| Características de los estudiantes | <ul style="list-style-type: none">¿Con cuántos estudiantes desarrollaré estos aprendizajes?- ¿Qué etapas de desarrollo viven?- ¿Cómo es su contexto social y familiar?- ¿Cómo se desempeñan al trabajar de manera grupal o individual?- ¿Cuáles son las diferencias de género, edad, grupos étnicos...?- ¿Cuáles son sus motivaciones e intereses? |
| Aprendizajes previos de los estudiantes | <ul style="list-style-type: none">- ¿Cuáles son los aprendizajes previos que debo considerar para que mis |



INSTITUCIÓN EDUCATIVA SIMÓN ARAÚJO

| | |
|--|---|
| | <p>estudiantes alcancen los aprendizajes propuestos?</p> <ul style="list-style-type: none">- ¿Cómo se encuentran mis estudiantes con respecto a los aprendizajes que propongo para este periodo de tiempo?- ¿Qué conocimientos previos debo activar?- ¿Qué tiempo y estrategias necesito para que mis estudiantes logren las competencias necesarias antes de alcanzar nuevos aprendizajes? |
|--|---|

Lectura de contexto

| | |
|-----------------------------------|---|
| Metas y evidencias de aprendizaje | <ul style="list-style-type: none">- ¿Qué aprendizajes propongo alcanzar en mis estudiantes?- ¿Con qué referentes estoy trabajando y cómo estoy definiendo los aprendizajes que mis estudiantes deben desarrollar a partir de esos referentes? (Pueden ser externos a la institución, internos de la institución o ambos).- ¿Qué me permitirá evidenciar que los estudiantes han alcanzado las metas de aprendizaje?- ¿Cómo puedo verificar que mis estudiantes han alcanzado las metas de aprendizaje? |
|-----------------------------------|---|



INSTITUCIÓN EDUCATIVA SIMÓN ARAÚJO

Ajustes a considerar de acuerdo a la lectura de contexto

- ¿Qué estrategias didácticas puedo usar para responder a necesidades específicas de aprendizaje de mis estudiantes?
- ¿Qué caminos puedo buscar para desarrollar aprendizajes en todos los estudiantes?

Luego de realizar las anteriores reflexiones, el docente debe plantear cuáles son las oportunidades y las dificultades que su grupo de estudiantes presenta a la hora de desarrollar los aprendizajes esperados para el grado y, a partir de allí, iniciar una planeación de aula que responda a su contexto.

6.10 MOMENTOS PARA PLANEAR EL APRENDIZAJE

6.10.1 Momento de exploración

Se motiva a los estudiantes hacia un nuevo aprendizaje, reconociendo sus saberes previos frente a la temática a abordar y/o la actividad a realizar, la importancia y necesidad de dicho aprendizaje. Para ello el docente puede plantear actividades de preparación del aprendizaje.

6.10.2 Momento de estructuración

El docente realiza la conceptualización, introducción de vocabulario y de nuevos procesos, haciendo enseñanza explícita y modelación en relación con el objetivo de aprendizaje.

6.10.3 Momento de práctica-ejecución

El docente plantea acciones de aprendizaje que permitan el uso de recursos didácticos como los materiales educativos, con el fin de alcanzar las metas de aprendizaje. Las



actividades buscan relacionar las metas de aprendizaje con el contexto en el que se encuentran los estudiantes. Para lograrlo, el docente plantea actividades individuales y grupales.

6.10.4 Momento de transferencia

El docente planea cómo los estudiantes van a socializar y transferir lo comprendido durante la actividad con el fin de constatar si se logró la meta de aprendizaje.

6.10.5 Momento de valoración

El docente realiza el cierre del proceso de aprendizaje que desarrolló generando reflexiones y acciones que permitan responder con los estudiantes a las preguntas: ¿qué se logró? ¿Logramos la meta de aprendizaje? ¿Qué dificultades tuvimos? ¿Qué podríamos mejorar?

Consideramos este momento de valoración como transversal.

La evaluación formativa debe ser planeada con la misma rigurosidad desde el inicio y considerarse en cada momento. Es importante, por parte del docente, reconocer la necesidad de disponer diferentes estrategias que respondan a las características de sus estudiantes y hacer un proceso continuo para evidenciar sus aprendizajes en diversas oportunidades. Además, tener presente que son diversos los factores que afectan el desarrollo en los procesos de enseñanza y aprendizaje, por lo cual, ante las dificultades de los estudiantes, es necesario reflexionar sobre las causas que interfieren. Éstas pueden estar relacionadas con:

- Procesos de enseñanza, aprendizaje y evaluación.
- Procesos relacionados con el estudiante, su contexto o su familia.
- Aspectos relacionados con los aprendizajes o pre saberes que un estudiante debe haber alcanzado.
- Aspectos relacionados a un bajo nivel de lectura o escritura.



Para lograr que los estudiantes asuman un proceso activo en la evaluación formativa se pueden definir ocasionalmente con ellos los criterios de evaluación y las estrategias para realizarla. Aquí es importante dar lugar a la autoevaluación, coevaluación y heteroevaluación.

6.10.6 Implementación:

Esta etapa es la puesta en práctica de la planeación y se debe realizar con la mayor rigurosidad.

6.10.7 Seguimiento A La Implementación Del Plan De Aula:

Un plan de aula puede ser abordado en una sesión de clase, en varias e incluso en un periodo, es por ello que el docente debe desarrollar un monitoreo constante de su práctica pedagógica, identificando si las acciones planeadas están logrando lo esperado o si están acordes a las necesidades, intereses y capacidades de los estudiantes. El docente debe ser flexible en los procesos de enseñanza y de aprendizaje, entendiendo que debe realizar los ajustes que se requieran, siempre teniendo como centro de su práctica de aula el logro de los aprendizajes de los estudiantes. Debe estar dispuesto a proponer actividades de nivelación, apoyo y profundización de aprendizajes. Si es necesario, repetir explicaciones, devolverse en conceptos, avanzar en otros, transformar las actividades propuestas, entendiendo que sus estudiantes son sujetos activos y pueden responder de distintas maneras ante las propuestas que se generen en el aula.

El seguimiento a la implementación puede ser el punto de partida para sistematizar buenas prácticas educativas. Para realizarlo puede ser de utilidad para el docente responder principalmente a estas tres preguntas:

¿Qué cumplí de lo planeado?



El docente puede reflexionar acerca de cada momento desarrollado, las actividades realizadas, los tiempos utilizados, los materiales y estrategias didácticas abordadas.

¿Qué no quisiera repetir en una planeación futura?

El docente puede realizar un análisis crítico de la implementación, reconociendo aquellos aspectos de su práctica pedagógica que puede fortalecer, haciendo uso diferente de sus recursos y estrategias didácticas.

¿Qué aprendizajes debo seguir trabajando en mis estudiantes?

Haciendo uso de los resultados de evaluación formativa interna y externa el docente puede evidenciar si logró desarrollar en los estudiantes los aprendizajes esperados, entendiendo que en un grupo los resultados de aprendizajes también son diferenciales y se dan en momentos y profundidades distintas.

Otras preguntas que pueden dar pistas son:

¿Qué ajustes realicé durante la implementación?

¿Qué logré? ¿Que funcionará mejor?

¿Cómo recibieron las actividades los estudiantes?

¿Cómo logré motivar a mis estudiantes?

¿Las acciones de evaluación formativa planteadas me permitieron identificar el logro de los aprendizajes?

¿Qué estudiantes necesitan planes de apoyo?

6.11 CULTURA DEL MEJORAMIENTO CONTINUO

La cultura del mejoramiento continuo se refiere a una serie de actitudes y prácticas de cada uno de los agentes educativos frente a la evaluación y su potencial en la calidad educativa.

Se logra cuando docentes, directivos docentes, estudiantes, padres de familia y funcionarios de la Secretaría de Educación trabajan de manera integrada,

comprendiendo la evaluación como un proceso que lleva a la reflexión y a la mejora continua.

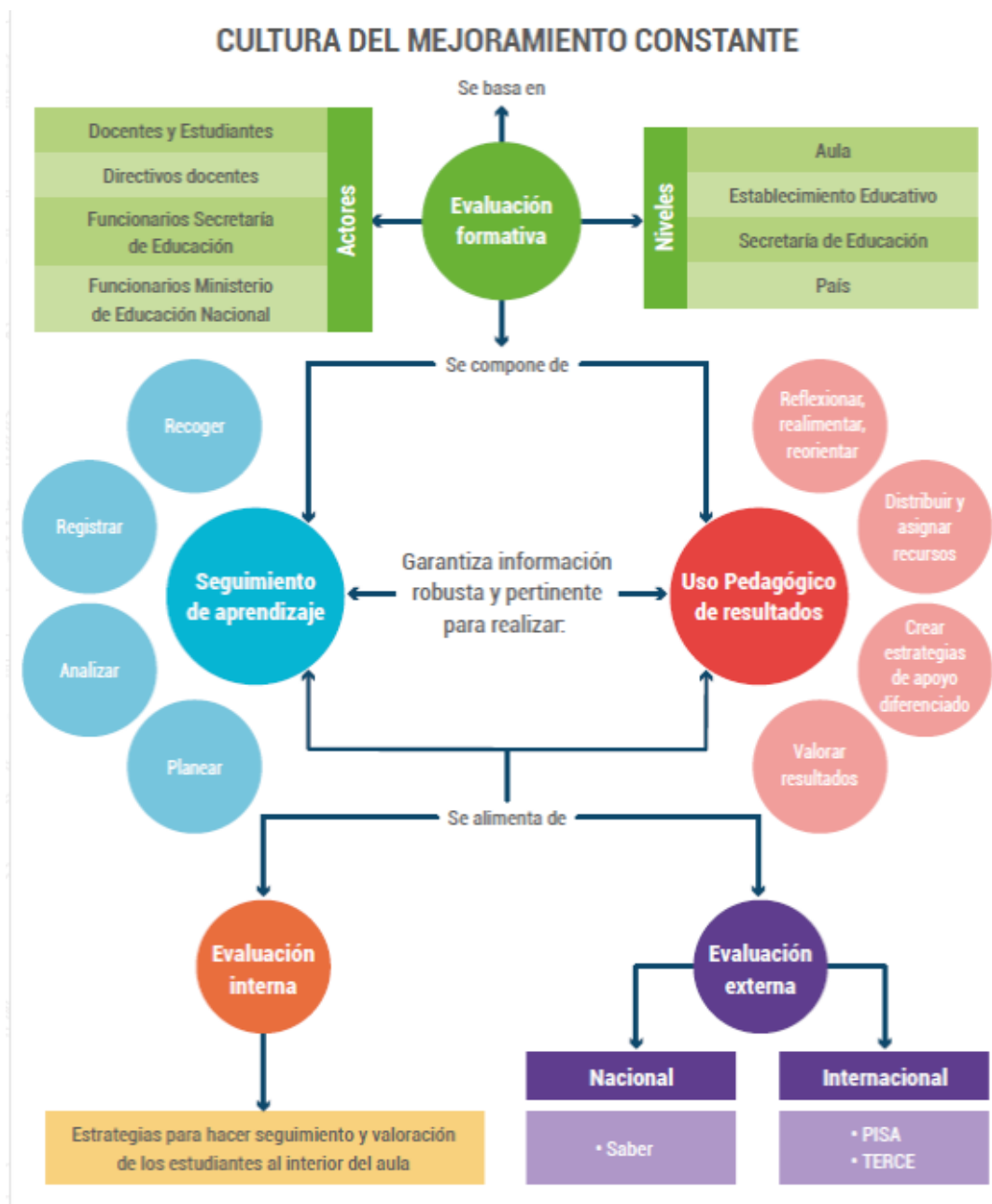



6.12 LA EVALUACIÓN FORMATIVA COMO HERRAMIENTA PARA EL MEJORAMIENTO

El Ministerio de Educación Nacional, desde el año 2009, en el Decreto 1290, resaltó la importancia de la evaluación como un proceso esencial para avanzar en la calidad educativa, siempre que produzca información pertinente que lleve a tomar decisiones basadas en evidencias, y a entender los procesos de enseñanza y aprendizaje.

En este marco, la evaluación en nuestro país adquirió un propósito formativo, es decir que realimenta y fortalece el proceso de enseñanza y aprendizaje, cuyos parámetros y criterios deben definirse al interior del Establecimiento Educativo en su Sistema Institucional de Evaluación de Estudiantes (SIEE). En ese sentido la evaluación debe: Permitir identificar las características de los estudiantes y caracterizar los procesos de aprendizaje, al recoger evidencias y suministrar información integral.

Ser continua, centrada en el apoyo a la adquisición, el desarrollo y el fortalecimiento de las competencias durante el paso del estudiante por el sistema educativo, con miras a propiciar el crecimiento personal e intelectual necesario para insertarse en el entorno social, político y económico del país.

La evaluación se hace formativa cuando el estudiante puede comprender su proceso y mejorar a partir de este. También cuando el docente puede reflexionar y adecuar lo que sucede en el aula estableciendo estrategias pedagógicas y didácticas para todos los estudiantes. De esta manera se hace necesario diferenciar qué es la evaluación formativa y qué no es.

Discriminación entre la evaluación con propósito formativo y aquella sin propósito formativo



INSTITUCIÓN EDUCATIVA SIMÓN ARAÚJO

| | |
|---|---|
| Algunas ideas que sugieren características de evaluación formativa | Algunas ideas que sugieren características que NO corresponden a la evaluación formativa |
| Sistemática: ajustada a lo propuesto en el Sistema Institucional de Evaluación. Tiene en cuenta todos los factores que permiten o no el aprendizaje de los estudiantes; es decir, aporta al proceso de su formación integral. | Parcial: tiene en cuenta solamente algunos aspectos del aprendizaje (ej. cognitivos, actitudinales, etc.), en el Sistema Institucional de Evaluación o se lleva a cabo en solo algunos momentos del proceso de aprendizaje. |
| Algunas ideas que sugieren características de evaluación formativa | Algunas ideas que sugieren características que NO corresponden a la evaluación formativa |
| Continua: que en la mayoría de las interacciones (entendidas como todos los momentos que se comparten con el estudiante en el aula, la biblioteca, el descanso, el almuerzo, las clases, actividades lúdicas, izadas, etc.) hay oportunidades o mecanismos para comprender cómo avanza el estudiante en sus aprendizajes, cómo ha logrado estos desarrollos y que el niño, niña o joven pueda reconocer su proceso. | Temporal: se da solamente en unos momentos del año, del bimestre o de la semana, por lo tanto no es constante. |
| Abarcadora: sobrepasa el concepto tradicional de medición y posibilita orientar o corregir acciones y decisiones a lo largo del proceso de aprendizaje del estudiante. | Limitada: sirve solamente para asignar notas y determinar la promoción o no del estudiante, pues se ocupa de informar lo no logrado y lo logrado al final de un proceso, cuando el estudiante ya no |



INSTITUCIÓN EDUCATIVA SIMÓN ARAÚJO

| | |
|---|---|
| | tiene la oportunidad de mejorar lo aprendido. |
| Completa: permite mejorar el aprendizaje a partir de la información que se ha recolectado de manera sistemática de acuerdo a las características del Sistema Institucional de Evaluación del Establecimiento Educativo para detectar aciertos y dificultades de los procesos de enseñanza y aprendizaje | Incompleta: no brinda pistas al estudiante para que entienda sus dificultades y cómo mejorarlas. |
| Diferenciada: es una valoración amplia, rica y variada del proceso de cada estudiante y se ajusta a sus necesidades. | Uniforme: utiliza una sola forma de evaluación, por lo general escrita, centrada solamente en lo cognitivo. |
| Potenciadora: desarrolla o potencia habilidades de observación, escucha y registro de los docentes, directivos docentes y líderes de las Secretarías de Educación. | Limitante: no implica la observación, escucha o registro de los aprendizajes de los estudiantes, solamente el registro de notas alcanzadas al final del proceso de enseñanza y aprendizaje en una entrega o evaluación. |
| Participativa: involucra a la comunidad: el docente, el directivo docente, padres y estudiantes. | Cerrada: solamente el docente conoce lo que el estudiante logró. También puede implicar que la nota es entregada por el docente al estudiante sin información que le ayude a comprender su proceso de aprendizaje y cómo mejorar. |
| Requiere registro permanentemente de los avances de los estudiantes y su progreso en relación con los | El docente registra pocas notas al final del proceso de aprendizaje y no durante |



INSTITUCIÓN EDUCATIVA SIMÓN ARAÚJO

| | |
|---|---|
| aprendizajes que deben ser potenciados, según el currículo del Establecimiento Educativo. | el mismo, y estas no reflejan el progreso del estudiante. |
|---|---|

En conclusión, se puede decir que la evaluación formativa incluye: Diferentes estrategias de evaluación que se aplican de manera constante. Información del progreso de los aprendizajes de los estudiantes a partir de varias fuentes para realizar hallazgos importantes sobre lo que sucede en el aula. Distintos estilos de aprendizaje, sin descuidar la calidad de lo que se aprende.

De esta manera la evaluación formativa implica recoger, analizar e identificar los avances de los estudiantes (seguimiento al aprendizaje), así como reflexionar, realimentar, reorientar y crear estrategias de apoyo para los estudiantes (uso pedagógico de los resultados). Es decir, el seguimiento al aprendizaje se refiere al proceso de monitorear, recabar información, organizarla y analizarla; mientras que el uso pedagógico de los resultados se refiere a la toma de decisiones a partir de la reflexión sobre la información observada y organizada.

Cada uno de los componentes presentados a continuación implica unas acciones específicas que describen lo que sería llevar a la práctica la evaluación formativa, entendiendo que ninguna acción existe sin las otras pues perderían el sentido y el propósito de la evaluación como proceso formativo.

Así las cosas, comprender la evaluación formativa desde estos dos componentes implica percibir el proceso evaluativo como la gran sombrilla que contiene:

| EVALUACIÓN FORMATIVA | |
|---|----------------------------|
| USO DE RESULTADOS | SEGUIMIENTO AL APRENDIZAJE |
| 1. Reflexionar, realimentar y reorientar. | 1. Recoger |

| | |
|---|-------------------------------|
| 2. Distribuir y asignar recursos. | 2. Registrar |
| 3. Crear estrategias de apoyo diferenciado. 4. Valorar resultados. | 3. Analizar 4. Identificar |

Explicación visual de la relación entre el proceso de evaluación, el seguimiento al aprendizaje y el uso pedagógico de los resultados.

Las acciones propuestas para los dos componentes permiten caracterizar el aprendizaje de los estudiantes en el ámbito escolar, de manera individual y/o como parte de un grupo escolar.

Hay que Recordar: Que las acciones para la evaluación formativa deben hacer parte del Sistema Institucional de Evaluación de Estudiantes (SIEE) y estar alineadas con el Sistema Nacional de Evaluación.

El primer paso para darle lugar y sentido a la evaluación formativa es plantear a dónde quiere que lleguen nuestros estudiantes teniendo como insumos:

1. El Proyecto Educativo Institucional (PEI) del EE, donde se describe el perfil del estudiante.
2. La planeación de área y de aula en alineación con los Estándares Básicos de Competencias y los Derechos Básicos de Aprendizaje.
3. Evidencias de aprendizaje⁶ claras.

Nota: aunque la evaluación formativa y la sumativa por tradición se han definido de forma diferenciada, en ambos casos sus resultados pueden ser utilizados como producto para apoyar a los estudiantes en el fortalecimiento de sus aprendizajes;

⁶ Las evidencias de aprendizaje se pueden comprender como acciones o productos que permiten constatar aquello que el estudiante va desarrollando durante el quehacer escolar. Puede también encontrar evidencias de aprendizaje, sugeridas por el ICFES, en las matrices de referencia.



asimismo pueden convertirse en insumo para la elaboración de informes sumativos escolares. Lo formativo en la evaluación no excluye lo sumativo y viceversa.

¿Cómo estamos evaluando a nuestros estudiantes?

6.13 EVALUACIÓN INTERNA

La evaluación interna es diseñada por la institución educativa y se implementa y divulga mediante el Sistema Institucional de Evaluación de Estudiantes (SIEE). La evaluación en nuestro Establecimiento Educativos se caracteriza por el seguimiento de los aprendizajes, así como promover la formación integral de los estudiantes.

Pasos importantes para un buen proceso de evaluación interna

¿Qué aprendizajes vamos a enseñar y a evaluar este año?

Para identificar los aprendizajes que vamos a enseñar y evaluar utilizamos las mallas de aprendizaje, los Derechos Básicos de Aprendizaje (DBA) y las matrices de referencia.

Y en los planes de área y aula incluimos cómo vamos a evaluar y hacer seguimiento a los aprendizajes de los estudiantes.

¿Cómo vamos a nivelar los estudiantes que no alcanzan los aprendizajes esperados? Podemos evaluar de diferentes formas como la autoevaluación, coevaluación y heteroevaluación. También podemos diseñar actividades o instrumentos para valorar los desempeños de los estudiantes.

Nos disponemos a usar diferentes tipos, técnicas e instrumentos de evaluación para realizar un seguimiento a los aprendizajes con diferentes fuentes de información, ir



más allá de la prueba escrita. De este modo, reflexionamos e identificamos las acciones para potenciar los aprendizajes.

También usaremos las pruebas estandarizadas externas para comparar los resultados del aula, y de este modo identificar los vacíos en los dos tipos evaluaciones, y establecer los ajustes necesarios en las prácticas de enseñanza, la planeación y el diseño de actividades.

En nuestro SIEE definimos cómo se realiza el seguimiento y la valoración de los aprendizajes, y cuáles son las estrategias de nivelación o mejoramiento que se deben adelantar en cada área. Los pilares de la evaluación interna son el seguimiento a los desempeños de los estudiantes y la observación que hacen los docentes en el aula. El SIEE, al ser diseñado e implementado por el Consejo Académico a partir de la autonomía institucional, define el horizonte pedagógico de la institución y brinda una oportunidad única para enriquecer el proceso de enseñanza, en la medida que el docente realiza las siguientes acciones:

Definir y estructurar lo que va a enseñar y evaluar en su planeación de aula.

Orientar los procesos de enseñanza y de evaluación en el aula a partir de la caracterización de los estudiantes, donde identifica fortalezas y debilidades a trabajar.

Adaptar las actividades de aula, a partir de los resultados de las evaluaciones y de las experiencias aprendidas en el proceso de enseñanza. A partir de evidencias y caracterizaciones de los desempeños ajusta su práctica en el aula.

Ajustar las acciones de aula para nivelar o fortalecer los procesos de aprendizaje de los estudiantes con bajos y altos desempeños a partir de la información observada y recogida de manera constante.



Evaluar y analizar la pertinencia de las actividades desarrolladas en su práctica en el aula, comparando su planeación con su ejecución.

Estas acciones son el quehacer esencial y diario del docente y permiten reflexionar sobre su intencionalidad en la enseñanza, lo que espera que los estudiantes desarrollen, y el nivel de aprendizaje que alcanzan los estudiantes. Además de diseñar y estructurar un SIEE coherente, es necesario que se cumpla con el desarrollo de las actividades planeadas, y que estas se evalúen en términos de pertinencia y eficacia en el aula.

6.14 EVALUACIÓN EXTERNA

La evaluación externa de los aprendizajes se hace a través de pruebas estandarizadas que evalúan, mediante un criterio definido, a la población en general. Se caracterizan por ser un instrumento que mide o valora a todos los estudiantes por igual, con un criterio o estándar definido por un organismo interesado en identificar el nivel de desempeño alcanzado y las particularidades que se dan entre diferentes zonas. En Colombia la evaluación externa está en cabeza del Instituto Colombiano para la Evaluación de la Educación (ICFES), el cual mide aprendizajes a partir de los referentes de calidad estipulados por el Ministerio de Educación Nacional.

Así mismo, el país participa en evaluaciones externas de carácter internacional que son desarrolladas por la Organización para la Cooperación y el Desarrollo Económico (OCDE) y el Laboratorio Latinoamericano de Evaluación de la Calidad de la Educación (LLECE).

Los resultados obtenidos por los estudiantes en la implementación de estos instrumentos permiten:

Caracterizar el desempeño valorado



Identificar el nivel alcanzado por los evaluados

Hacer inferencias sobre los diferentes niveles de desempeño de los estudiantes

Estas caracterizaciones sirven a todos los involucrados en el sistema educativo para crear estrategias, planes y/o políticas que lleven a mejoras en los aspectos valorados.

6.15 EVALUACIONES EXTERNAS NACIONALES

Saber, Supérate y Avancemos

El propósito principal de SABER es contribuir al mejoramiento de la calidad de la educación en Colombia, mediante la realización de evaluaciones censales periódicas en las que se valoran las competencias básicas de los estudiantes y se analizan los factores que inciden en sus logros.

Supérate con el Saber es un instrumento que permite mediante varias aplicaciones establecer un seguimiento en tiempo real.

Avancemos, es una evaluación formativa de carácter gratuito y voluntario que permite seguir los aprendizajes en lenguaje y matemática de los estudiantes, la cual ofrece un diagnóstico y un seguimiento de los aprendizajes consolidados y por consolidar de los estudiantes.

6.16 MODELO PEDAGÓGICO ARAÚJISTA

Los modelos pedagógicos son quienes fundamentan una particular relación entre el maestro, el saber y el alumno, estableciendo sus principales niveles de jerarquización. Delimitan la función de los recursos didácticos que se requieren para llevar a cabo su implementación". J Zubiría.



6.16.1 Características Del Modelo Pedagógico Araújista

- La atención de los alumnos, mediante la aceptación de su persona y situación, valorando no sólo el rendimiento académico, sino sus cualidades humanas, necesidades e intereses.
- La atención e interés por los aspectos comunitarios de los alumnos, su capacidad de pensar y comunicarse en grupo, de convivir y trabajar con los demás.
- La exigencia y firmeza en el cumplimiento de las normas, en el estudio, en las demás actividades de la vida escolar.
- La cooperación y participación de los alumnos en su propia formación.
- La libertad de expresión e iniciativa; el debido respeto a la dignidad de las personas.
- La apertura a los nuevos métodos y técnicas educativas, según lo pide el progreso de la cultura y de la sociedad.

6.16.2 Componente Pedagógico

6.16.2.1 Pedagogía Dialogante

Llamamos Pedagogía Dialogante al modelo pedagógico que tiene como fin el desarrollo integral de los estudiantes. Entendemos por desarrollo un proceso mediado por la cultura y caracterizado por el paso de unas estructuras más simples a otras más complejas. Esto significa, por ejemplo, que cuando un niño o niña aprenden a leer, el cambio es de tal magnitud, que nunca más en la vida volverán a ser los mismos de antes, pues un verdadero aprendizaje modifica nuestra estructura cognitiva, valorativa y práxica. En un lenguaje cotidiano, diríamos que el ser humano piensa, ama y actúa, por lo que lo que nos proponemos con la Pedagogía Dialogante es enseñar a pensar mejor, convivir mejor y actuar mejor.

En Pedagogía Dialogante se reconocen las diferentes dimensiones humanas, el carácter contextual, cultural, histórico, social y mediado del desarrollo; por lo tanto,



INSTITUCIÓN EDUCATIVA SIMÓN ARAÚJO

ubicamos como principal tarea de la escuela el desarrollo de competencias integrales. A nivel metodológico se considera que el desarrollo sólo es posible actuando de manera interestructurante; es decir, reconociendo de manera simultánea el carácter esencial y activo de la cultura y de los estudiantes. Lo primero, lo habían postulado los enfoques socioculturales que comprendieron de manera muy adecuada al sujeto en su contexto social e histórico y como representante de la cultura; al tiempo que lo segundo fue brillantemente caracterizado por la psicología genética piagetiana.

En cuanto a la condición de los protagonistas del aprehendizaje, se considera esencial la reivindicación del papel del sujeto en la construcción del conocimiento y del estudiante en el aprendizaje. Esto implica que hay que reconocer la existencia de elementos personales, matices y acepciones en todas las representaciones individuales. Sin embargo, la predominancia dada a la construcción personal sobre la cultural y la subvaloración del proceso de mediación cultural conducen a distanciarse de los modelos derivados del constructivismo pedagógico y a aproximarse más a los enfoques socioculturales, representados en particular en las tesis de Davídov, Leontiev, Vigotsky, Wallon, Bruner, Van Dijk y Merani. De esta manera, se intenta superar los sesgos cognitivos en la educación y se procura trabajar por un modelo que garantice la educación integral que ha sido tan esquiva en la práctica educativa.

Hexágono curricular de De Zubiría

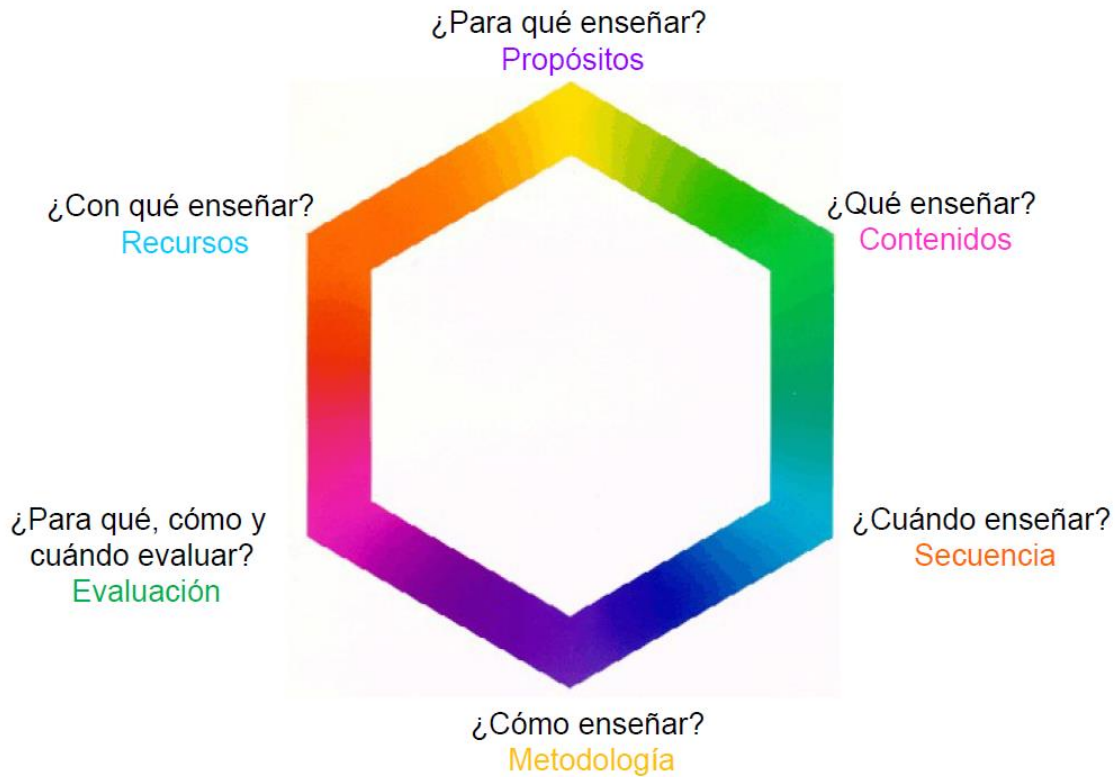

6.16.2.2 Implicaciones

6.16.2.2.1 Propósitos

“La función esencial de la escuela es garantizar el desarrollo cognitivo, valorativo y praxiológico de los estudiantes. La esencia de la escuela debe consistir en el desarrollo y no en el aprendizaje...”.

- Implicaciones en los propósitos cognitivos.

Para empezar, un primer aspecto es tener presente el propósito central del modelo:

“La función de la escuela es favorecer e impulsar el desarrollo y no debería seguir centrada en el aprendizaje...”.



Para la pedagogía dialogante es tan importante la dimensión cognitiva, como la socio-afectiva y la praxica. En otras palabras, la pedagogía dialogante “debe reconocer las diversas dimensiones humanas y la obligación que tenemos escuelas y docentes de desarrollar cada una de ellas”; lo que implica que para la pedagogía dialogante es tan importante el conocer, como el hacer y el ser/ convivir. La finalidad última tiene que ser la de garantizar mayores niveles de pensamiento, afecto y acción; es decir, la “humanización del ser humano” como decían Merani y Vigotsky (Cit. por Riviere, 1996, 19). “La escuela, tal como dice el proverbio chino, debería ser un lugar para entregar cañas de pescar a los estudiantes y no para entregarles pescados. Desafortunadamente todavía no es así. Todavía, la mayor parte de escuelas del mundo entrega pescados a sus estudiantes y pescados, desafortunadamente por lo general viejos y trasnochados. Pero las condiciones socio-históricas actuales exigen un cambio profundo en las finalidades de la educación. Los propósitos a trabajar en la escuela deben garantizar por fin un mayor desarrollo del pensamiento, el afecto y la acción. La escuela del siglo XXI debe enseñarnos a pensar, amar y actuar”.

[...] “Los propósitos no pueden provenir de la voluntad y el deseo del joven y mucho menos de las motivaciones infantiles, circunstanciales y altamente variables, como quisieran los enfoques auto estructurantes; sin embargo, tampoco pueden ser elegidos sin tener en cuenta las condiciones culturales, sociales, individuales y contextuales, como harían docentes bajo un enfoque heteroestructurantes. Al fin de cuentas para desarrollar hay que partir del lugar al que llegó el niño y enfocar la acción educativa un poco adelante de él, tal como señalamos al retomar el concepto vigotskiano de la zona de desarrollo potencial. Es por ello que un Modelo Pedagógico Dialogante tiene que partir de diagnosticar el nivel de desarrollo de los estudiantes y en especial por detectar sus debilidades y fortalezas, dado que hasta ahora la escuela ha estado centrada exclusivamente en ubicar las debilidades de los niños y jóvenes. Detectar el talento, para apoyarlo, orientarlo y desarrollarlo, es tan importante como ubicar las debilidades. Hacer que la fortaleza de hoy, mañana se consolide por su propio beneficio y por el beneficio colectivo y social”.



- Implicaciones en los procesos valorativos.

“Un modelo pedagógico dialogante reclama propósitos ligados con el desarrollo humano y no solamente con el aprendizaje y exige, además, propósitos y contenidos de tipo cognitivo, valorativo y práxico. Esto obliga a la escuela a definir propósitos y contenidos que garanticen mayores niveles de inteligencia intra e interpersonal (Garnerd,1983); es decir, individuos que se conozcan, que comprendan sus orígenes y raíces y que elaboren de manera más reflexiva y activa su propio proyecto de vida individual y social”.

Lo propuesto por Kohlberg y otros (2002) sigue hoy vigente. “Se trata de garantizar un desarrollo moral y no de adquirir un conocimiento sobre las normas; se trata de generar cambios en las estructuras y no aprendizajes singulares sobre las conductas; se trata de incidir en el desarrollo y no solamente en los comportamientos. Se trata, en fin, de lograr que dichos cambios permanezcan en el tiempo; es decir, de generar un desarrollo moral y valorativo y no simplemente un aprendizaje”.

[...] “La formación valorativa, afirma De Zubiría y otros (2004), implica una dimensión cognitiva, una socio-afectiva y otra práxica. La primera está ligada con la comprensión y el análisis, al tiempo que la segunda se vincula con los sentimientos, afectos y actitudes; y la última, está relacionada con las prácticas valorativas y actitudinales de los sujetos. Una adecuada formación valorativa, exige un trabajo en cada una de las dimensiones, ya que no basta con formar individuos con mejor competencia para el análisis valorativo, ni solo despertar sentimientos y actitudes, ni solo modificar los actos. Se trata de formar seres más libres, más éticos, más autónomos, más interesados, más solidarios y más comprometidos consigo mismos y con los demás. Seres más integrales”.

“Según lo anterior, paralelamente a la comprensión cognitiva, es necesario desarrollar la comprensión afectiva: la comprensión humana que es por definición intersubjetiva. Esto implica un conocimiento y una comprensión de los sujetos y de sus



interrelaciones. Las demás personas se perciben no sólo objetivamente, sino como otro sujeto con el cual uno se identifica y que uno identifica en sí mismo. En este sentido, la explicación es insuficiente para la comprensión humana. Comprender incluye necesariamente un proceso de empatía, de identificación y de proyección (Andrade, 2006). Siempre intersubjetiva, la comprensión humana necesita apertura, simpatía y generosidad; en especial, la comprensión de los sujetos. Y tal como demuestra Morín (1999), algunos de los principales obstáculos de la comprensión humana intersubjetiva son el egocentrismo y el espíritu reductor”.

[...] “El egocentrismo conduce a la auto justificación, a la auto glorificación y la tendencia a adjudicar a los demás, extraños o no, las causas de todos los males y errores. Reproduce el refrán adjudicado en Internet a Le Luthiers “Error es humano, pero echarle la culpa al otro es más humano todavía”. El egocentrismo nos conduce a percibir de manera peyorativa las palabras, las ideas, los juicios y las acciones de los demás. De esta manera, el egocentrismo dificulta la autocrítica y la comprensión de los demás. Por su parte, el espíritu reductor reduce lo complejo a lo simple, usando paralelo un modo de pensar simplificador y excluyente. El pensamiento complejo integra en tanto que el pensamiento simplificador desintegra. Mientras que la antigua patología del pensamiento daba vida a los mitos, la moderna patología simplifica en exceso e impide ver lo complejo de lo real (Morín, 1999). Bajo este enfoque, la realidad aparece presentada de una manera bipolar, en blanco y negro. Como si el ser humano fuera pensante o amante y como si hubiera que trabajar lo cognitivo o lo valorativo, usando siempre la “o” que en la lógica formal excluye. El espíritu reductor sustituye la enorme complejidad del ser humano por la simpleza, el dogma, lo excluyente y lo simple, desconociendo con ello todos los matices, las contradicciones, las ambigüedades, las complejidades propias del ser humano y su desarrollo”.

Por lo tanto y de acuerdo con Wallon, se requiere una educación liberadora cuyo fin último debiera ser el de “formar un ser más libre para pensar, sentir y actuar”.



6.16.2.3 Contenidos

“...la escuela debe trabajar contenidos cognitivos, procedimentales y valorativos”

- Implicaciones en la comprensión lectora y el desarrollo de pensamiento

“La tesis de un modelo pedagógico dialogante aplicada a la lectura nos debe conducir a reconocer el papel activo que cumple el lector en todo proceso de lectura (De Zubiría, 2006). De esta manera, leer no podría entenderse como un acto pasivo en el que vamos como una tabla rasa en la búsqueda de significados. La lectura no puede comprenderse exclusivamente como un proceso decodificador, a través del cual se “extraen” los significados que están en las palabras, como lo han llegado a creer posturas nutridas en enfoques heteroestructurantes o en Pedagogía Conceptual (De Zubiría, M. 1996). Esto es así, ya que en la interpretación lectora participan tanto las proposiciones del texto escrito como los conocimientos, los conceptos y las actitudes que posee el lector. Nuestros conocimientos nos permiten, entre otras cosas, reconocer las letras, las palabras, los términos y los contextos sociales y culturales en los que están escritos los textos. Nuestros conceptos nos permiten comprender sus significados y nuestras actitudes ayudan a orientar la atención y la voluntad hacia el texto”. [...] “Leer consiste en convertir el texto en una breve estructura de proposiciones, la cual se liga con las estructuras mentales y socio afectivas del sujeto”.

En otras palabras, leer es una actividad intelectual que implica, a su vez, comprender; es decir, descubrir cuál es el mensaje, e interpretar: descubrir qué, significa el mensaje. Y, por consiguiente, la comprensión se facilita si existe un propósito claro al leer. De igual forma, de la manera como llevemos a cabo la comprensión e interpretación, esto nos lleva a reaccionar. La reacción en la lectura conduce al lector a establecer interrogantes, a juzgar, criticar, o relacionar lo leído, característica fundamental del lector dinámico. El lector pasivo no reacciona.

[...] “De allí que leer sea siempre un proceso interactivo y dialogante y no simplemente



un proceso para convertir “códigos en proposiciones”. Es por ello que, dependiendo de sus intenciones, necesidades, conocimientos, conceptos, actitudes, deseos, sentimientos y competencias cognitivas, diversos lectores leen de diversa manera un mismo texto. Orientados por nuestros intereses, leemos unos temas, captamos ciertas cosas y enfatizamos algunos aspectos. Al leer, verificamos hipótesis, revisamos nuestras ideas, diferenciamos nuestros conceptos y dialogamos con el autor y no simplemente “decodificamos textos”.

Al respecto de desarrollo de pensamiento, concluye De Zubiría que “para desarrollar el pensamiento es necesario que les proporcionemos a nuestros estudiantes herramientas cognitivas o redes conceptuales sobre las cuales ejercitar esas competencias cognitivas”, aspectos éstos que considera como “condición necesaria para acceder a la comprensión de cualquier ciencia”.

6.16.3. Estrategias Metodológicas

“Las estrategias metodológicas deben ser de tipo interestructurante y dialogante. En este sentido deben reivindicar el papel activo tanto de la mediación como del estudiante”.

6.17 APOYO A ESTUDIANTES CON NECESIDADES EDUCATIVAS ESPECIALES

La estrategia para apoyar a los estudiantes que presentan bajo desempeño académico o con dificultades de interacción, es aplicada en todos los niveles y es conocida por toda la comunidad educativa y está articulada con los servicios prestados por otras entidades o profesionales de apoyo. La institución evalúa periódica y sistemáticamente la estrategia de apoyo a los estudiantes que presentan bajo desempeño académico o con dificultades de interacción y adelanta acciones correctivas y de gestión para mejorarla. Las políticas de inclusión de personas de diferentes grupos poblacionales, considerando la variedad étnica que caracteriza a nuestra comunidad educativa y los procesos de inclusión que realizamos en el aula con estudiantes con algunos tipos de



discapacidades, se siguen los siguientes procedimientos; - Componente política de inclusión de personas de diferentes grupos poblaciones o diversidad cultural.

6.18 APOYO PEDAGÓGICO PARA ESTUDIANTES CON DIFICULTADES DE APRENDIZAJE.

Para su desarrollo los planes de inclusión deben contener;

COMPONENTES donde se introducen los ajustes de la política de inclusión.

CONCEPTO Es la definición o explicación del contenido de la política a definir.

CARACTERÍSTICAS INCLUSIVAS Es la radiografía breve de la situación actual en que se encuentra la institución en este aspecto.

ACCIONES DE MEJORAMIENTO Son las actividades a proponer para la socialización de la política inclusiva en el respectivo componente.

TIEMPO DE INICIO Fecha aproximada en la que se iniciarán las acciones de mejoramiento.

TIEMPO DE FINALIZACIÓN Fecha aproximada en la que se espera culminar las acciones de mejoramiento.

RESPONSABLE(S) Roles de las personas de la institución a las que se le asigne la responsabilidad de liderar o coordinar las acciones de mejoramiento. **TALENTO HUMANO** Disponer oportunamente de la apropiación presupuestal necesaria, para contar con los recursos y actividades necesarios que garanticen una práctica educativa de calidad.

6.19 EL CAMBIO EN LAS RELACIONES ENTRE EL ESTUDIANTE Y EL DOCENTE

“En una escuela en “tercera persona” el docente centraliza el poder y la palabra. Él habla y prescribe, mientras que el estudiante acata y calla. La misión del estudiante es la de escuchar, atender, repetir y obedecer. De allí que, con frecuencia, el maestro le explica al padre de familia que su hijo no cumplió los objetivos, ya que “se distrae en clase”, “no trae las tareas”, “no atiende”, “no cumple” o “no obedece” lo que se le indica”.



[...] “Un modelo dialogante necesariamente tiene que redefinir las funciones y las relaciones de estudiantes y de docentes. De esta manera, le asigna al maestro la función esencial de mediador de la cultura. Él planifica, organiza, selecciona jerarquiza y ordena los propósitos y contenidos a ser trabajados. Él debe garantizar que dichos propósitos y contenidos sean acordes con el nivel de desarrollo del estudiante, tanto a nivel cognitivo, como socio afectivo y su función esencial será la de favorecer y jalonar el desarrollo del estudiante. Para ello, una condición indispensable es que sus niveles de desarrollo del pensamiento, de formación valorativa y de comprensión lectora sean altos, dado que solo así podrá impulsar a sus estudiantes a lograr dichos techos. Si él, por ejemplo, careciera de competencias inductivas, deductivas o argumentativas, muy seguramente no podría impulsar dichas competencias en sus estudiantes. De la misma manera, si no ha accedido a un nivel de comprensión lectora que le permita captar matices, formular hipótesis o hacer una evaluación crítica de los textos, muy difícilmente podrá llevar a sus estudiantes hacia una lectura interpretativa y crítica. Otra condición es que pueda realizar un seguimiento completo e integral del estudiante para que pueda partir de allí para trabajar su zona de desarrollo potencial, tanto a nivel cognitivo, como afectivo y práxico”.

“Pero las relaciones del estudiante también cambian. En esencia, estudiar de manera activa es la función primaria del estudiante. Y por ello deberá preguntar, tomar apuntes, exponer, dialogar e interactuar con el saber, los compañeros y los docentes. Pero cada una de estas actividades requiere redefiniciones frente a lo realizado tanto por los modelos auto estructurantes como por los hetero - estructurantes. Por ejemplo, si al tomar apuntes lo hace de manera reflexiva y crítica, ello favorecerá su aprehendizaje; pero si lo hace de manera rutinaria, la toma de notas lo distraerá de la actividad cognitiva esencial: comprender y aprehender”.

“El diálogo grupal en forma de mesa redonda, lectura y trabajo en equipo es ideal para favorecer el desarrollo. La discusión y la cooperación entre compañeros los enriquece a todos, así como es favorable la explicación de un compañero a otro, ya que los



estudiantes están en una edad de desarrollo cercana entre sí y ello le permite a un joven acercarse a explicaciones que están dadas en un lenguaje y un contexto emocional y cognitivo más próximo a sí mismo. No es necesario que sea siempre así, pero sí es muy favorable el que un estudiante se acerque a diverso tipo de explicaciones y que algunas de ellas provengan de los mismos estudiantes. Como señala Ausubel, la reiteración de las explicaciones en contextos diversos es esencial en el aprendizaje significativo. Los trabajos de Mugny y Doise demuestran que la interacción social es un factor positivo para el desarrollo intelectual cuando aparece entre ellos un conflicto cognitivo, dado que la inteligencia es siempre una construcción social (Mugny y Doise, 1983)".

[...] “La enseñanza dialogada exige que el que aprehende comprenda lo que hace, sepa por qué lo hace, conozca las razones que justifican la elección de las actividades seleccionadas para conseguir las metas y comprenda la organización de su desenvolvimiento (Not, 1992, pág.71). Asimismo, es necesario que la ausencia de direccionalidad propia de los modelos auto estructurantes sea superada, ya que “si se trabaja sin maestro, las tentativas acaban justo en el momento en que el trabajo debería comenzar” (Alain, citado por Not, 1992). Para ello nunca hay que olvidar que la relación pedagógica que se establece entre estudiantes y maestros en la interestructuración nunca es simétrica. Cada uno mantiene relaciones activas y diferentes. El maestro es un representante de la cultura y el estudiante accede a ella mediado por aquél”.

6.20 LAS IMPLICACIONES DIDÁCTICAS DE UN MODELO DIALOGANTE

“Las metodologías y didácticas son también profundamente modificables por el modelo pedagógico adoptado. Es así como los modelos heteroestructurantes suelen recurrir a metodologías expositivas y magistrales, al tiempo que los modelos auto estructurantes privilegian el taller, la excursión, el experimento, el laboratorio, la visita y el museo y debilitan considerablemente la lectura, el diálogo y la exposición docente”.



“Las metodologías interestructurantes están asociadas al diálogo y a la valoración del proceso de aprendizaje como un proceso que se realiza por fases y niveles de complejidad creciente que reivindican el papel directivo mediador del docente y el papel activo del estudiante. De allí que recurran al diálogo desequilibrante para generar desestabilización en los conceptos y en las actitudes previas con los que llega el estudiante, pero también valoran la necesidad de la exposición docente, siempre y cuando ella presente la búsqueda intencional de la comprensión, la trascendencia y la mediación del significado y no esté concentrada en la rutina y la mecanización, como lo buscaron los enfoques tradicionales (Feuerstein, 1995)”.

“Como queda relativamente claro desde Sócrates, sólo quien es confrontado y en realidad duda de su verdad, asume una actitud positiva ante el aprendizaje, ya que quien cree entender y comprender no pone en duda sus explicaciones y no requiere modificar sus esquemas interpretativos. De allí que sean precisamente las contradicciones que nos plantean las nuevas ideas formuladas, en especial por los docentes y los compañeros, las que nos generen la necesidad de revisar los esquemas propios. En ocasiones dicha revisión puede provenir de nuestra propia praxis o de la reflexión sobre las propias experiencias y de nuestra confrontación con la realidad objetiva; pero es mucho más común que los cambios de esquemas provengan de diálogos con maestros y compañeros; en especial, en niños y jóvenes”.

[...] “Así mismo, el aprendizaje de unos conceptos que fueron construidos por fuera de la escuela en el ámbito científico, requiere de dinámicas interactivas que confronten y generen diálogo con los conceptos que previamente habían aprehendido los estudiantes y demanda de estrategias que los coloquen a ellos y a los docentes en permanente actividad reflexiva. De allí que las estrategias del seminario, la mesa redonda, la lectura colectiva y reflexiva, o la investigación dirigida, entre otras, sean en mayor medida aprovechadas cuando estén precedidas de explicaciones del docente, cuando exijan lecturas previas y cuando cuenten con la debida intervención del



docente antes, durante y después de su desarrollo, siempre y cuando ésta no conduzca a debilitar la participación y reflexión del estudiante y la de sus compañeros”.

“Por otra parte, el estudio de obras culturales esenciales en la historia humana es muy positivo, en especial cuando las temáticas abordadas vinculen afectiva y cognitivamente a los jóvenes y siempre y cuando la preparación previa por parte del docente sea la adecuada y la contextualización histórica, social y cultural sea pertinente. La modelación y la permanente exigencia de releer, reescribir y reelaborar, son condiciones esenciales para alcanzar mayores niveles de cualificación, pero deben estar acompañadas de observaciones, reflexiones y orientaciones claras, pertinentes y constructivas. Por ello son tan esenciales cuando se trata de revisar proyectos, creaciones y objetos”.

“En el trabajo científico, la investigación suele ser una opción y un techo ideal por alcanzar. Sin embargo, ello sólo es posible con muy altos niveles de mediación en la formulación de la pregunta, en la selección de las variables, en el diseño, en el marco conceptual y en la revisión de antecedentes. Solo mediante un papel activo y directivo del docente, es posible que un reto complejo, como el que implica acercarse a la creación de conocimientos, sea posible”.

“Pero, decir que el estudiante inventa y construye teorías es atractivo y simpático, pero carente de realidad”.

[...] “Así mismo, un trabajo orientado por un modelo pedagógico dialogante exige comprender el aprehendizaje y el desarrollo como un proceso que se realiza por niveles de complejidad creciente. Para ello, la temática a trabajar deberá conocerse con antelación y justificarse de manera amplia y clara ante el estudiante. Solo así ganamos en trascendencia, condición esencial de una mediación de calidad (Feuerstein, 1994). La temática deberá dividirse en niveles de profundidad y no de extensión como ha sido dominante en la Escuela Tradicional y las diferencias entre



cada uno de los niveles deberán ser claras para los estudiantes con anterioridad a su realización”.

“Organizar las temáticas por niveles de complejidad y profundidad diferenciados contribuye de manera sensible a fomentar la autonomía de los estudiantes, favoreciendo la organización del tiempo por parte de éstos, la planeación, la programación y la selección de metas a corto y mediano plazo, respetando de manera clara y decidida los ritmos individuales de aprendizaje, desarrollo, estudio y trabajo”.

“Mientras que en la educación tradicional la definición de los plazos para entregar trabajos y tareas o presentar evaluaciones son fijados por el profesor de manera arbitraria, subjetiva y espontánea y, de otro lado, en los enfoques auto estructurantes se tienden a eliminar las lecturas, las tareas y los trabajos, en un modelo dialogante que organice y respete los niveles propios del aprendizaje y el desarrollo, debe existir una definición previa, la cual no deberá ser violada por parte del profesor ni por parte del estudiante; dicho proceso debe delimitar con antelación los techos correspondientes a cada uno de dichos niveles”.

“Por otra parte, la formación valorativa es necesario realizarla también a nivel disciplinar, y no solamente transdisciplinar como ha sido sustentado con tanta fuerza en las reformas educativas implementadas recientemente en diversos países del mundo. Un área especial, ayuda a pensar y construir los contenidos los textos y las estrategias que nutrirán el trabajo transversal jalonado desde valores y hacia las diversas áreas. Un área como la señalada, ayudaría al estudiante a enfrentarse a su propia historia y biografía, a sus raíces y relaciones, a los orígenes de sus actitudes y valores; y sería el cimiento de reconstrucción de un proyecto de vida personal y social”.

6.21 EVALUACION

“La evaluación debe abordar las tres dimensiones humanas. Debe describir y explicar el nivel de desarrollo en un momento y contexto actual, teniendo en cuenta su contexto



INSTITUCIÓN EDUCATIVA SIMÓN ARAÚJO

y su historia personal, social y familiar, debe privilegiar la evaluación de la modificabilidad y reconocer el carácter necesariamente intersubjetivo de toda evaluación”.

“Evaluar las tres dimensiones humanas implica que en la escuela es necesario hacer seguimientos y diagnósticos tanto cognitivos como valorativos y praxiológicos, dado que todas las dimensiones son esenciales en el ser humano y todas ellas deben ser objeto de un trabajo mediado en la escuela”.

Por lo tanto, “las instituciones educativas deben velar porque sus profesores ejerciten de manera sistemática y dirigida las competencias de sus estudiantes, favorezcan el aprehendizaje de los instrumentos de conocimiento propios de cada ciencia y contribuyan a la formación de individuos cada vez más autónomos e interesados por el conocimiento”.

[...] “En consecuencia, padres y maestros somos factores esenciales para promover el desarrollo de los talentos y las potencialidades de los individuos. Así mismo, compartimos la responsabilidad si estas potencialidades se desarrollan o no. Sin padres y maestros no hay detección de las potencialidades, y sin mediación no hay desarrollo...”



El modelo pedagógico dialogante

Nivel de desarrollo:
Cognitivo, valorativo
y práxico.

Instrumentos del conocimiento:
Competencias cognitivas,
valorativas y práxicas.

Propósito: Desarrollo
cognitivo, valorativo y
praxiológico.

Interestructurante
Dialogada
Seminario, debate

Lógica evolutiva

Tomado de: JULIAN DE ZUBIRIA SAMPER. Los modelos pedagógicos - Hacia una pedagogía dialogante. 2a edición, Bogotá: Cooperativa Editorial Magisterio, 2006; Cap. 5: Pp. 193-239.

NOTAS:

1 Esto, implica, entonces, la aplicación de Pruebas diagnósticas, tales como pruebas de aptitud matemática y de aptitud verbal, entre otras. Pues estas constituyen dos pilares fundamentales para el desarrollo de las competencias básicas: el desarrollo del pensamiento lógico matemático y el desarrollo de habilidades comunicativas.

2 Para ello es necesario implementar la Hoja de vida del estudiante, a través de la cual se puedan identificar aspectos socio-económicos y culturales.

3 Esto requiere la implementación de estrategias de lectura comprensiva e interpretativa en todas las áreas de estudio.

4 Entre las estrategias cognitivas se pueden mencionar la selección (separación de la información relevante de la información que no lo es), la organización (la información seleccionada se organiza de acuerdo con propósitos explícitos. Esto ayuda a la codificación y recuperación a través de la memoria), la comparación selectiva (procedimientos a través de los cuales la nueva información se relaciona con la



información guardada en la memoria), la repetición (procedimientos conscientes que buscan la retención de la información).

5 La mediación pedagógica “es el tratamiento de contenidos y de formas de expresión de los diferentes temas a fin de hacer posible el acto educativo dentro del horizonte de una educación concebida como participación, creatividad, expresividad y relacionalidad”.

6.22 CARACTERÍSTICAS QUE REQUIERE UN BUEN DOCENTE EN LA PEDAGOGIA DIALOGANTE

Características del buen docente para que pueda jalonar idóneamente el desarrollo integral del estudiante:

Intencionalidad de las mediaciones, lo cual se refiere al esfuerzo que hace el docente por hacerse entender, comunicando de manera idónea el tema y explicando a través de analogías o ejemplos pertinentes y adecuados un mismo contenido de diversas formas. Esa intencionalidad es definida por Feuerstein, según Urro, como “el momento en el que el mediatizador decide orientar la interacción con el mediatizado hacia una meta concreta y con objetivos claros”.

La Transferencia, se entiende como la capacidad que tiene el docente para que los conocimientos enseñados a sus estudiantes traspasen el aula de clase y sean aplicables en otros contextos.

La Trascendencia, se refiere a que lo enseñado por el docente perdure a través del tiempo y el espacio, haciendo que vaya más allá del contexto inmediato, lo cual se logra con un aprendizaje significativo (Ausubel, 1983).

Hay que mencionar, además, el trabajo en la zona de desarrollo próximo. Esta característica se refiere específicamente a las acciones que inicialmente requieren de



la mediación del profesor para poderse realizar y que, con posterioridad a la mediación, el individuo puede efectuar por sí mismo. Derivado de lo dicho, si el nivel de exigencia es muy bajo, el estudiante no podrá pasar a estructuras mentales más complejas. Asimismo, si el nivel de exigencia es muy alto, el estudiante tendrá seguramente una desconexión entre sus estructuras cognitivas y los contenidos enseñados, dificultándose su proceso de desarrollo.

Hay más características por enunciar aún, tales como el desarrollo del pensamiento y el trabajo por competencias. el desarrollo del pensamiento se concibe como el afianzamiento de un conjunto de procesos de pensamiento cada vez más complejo e integrados; la consolidación de instrumentos de conocimiento cada vez más abstractos, generales y completos, y, por último, poder alcanzar mejores niveles de Meta cognición.

Por su parte, las competencias en la acepción de la pedagogía dialogante son “aprendizajes integrales de carácter general, que se expresan en multiplicidad de situaciones y contextos; debido a ello, transforman la estructura del sujeto; y, en consecuencia, impactan el desarrollo” (De Zubiria, 2013 p.37). El carácter general, integral, contextual y flexible de las competencias permite que, al trabajar a través de ellas, se jalone el desarrollo integral del estudiante de manera idónea. Un buen docente trabajará entonces en el desarrollo de competencias y no en aprendizajes específicos o contenidos particulares.

Aun así, falta por enunciar tres características fundamentales de los mejores docentes de acuerdo con la Pedagogía Dialogante, las cuales son la pasión del docente y el impacto en el interés del estudiante, la promoción del conocimiento del contexto y de sí mismo y el dominio del tema. La pasión del docente y el impacto en el interés del estudiante permite que este se vincule con los temas enseñados, facilitando el proceso de aprendizaje significativo, postulado por David Ausubel (1983). A su vez, el buen docente debe lograr la integralidad en el desarrollo, llevando al estudiante a conocerse



a sí mismo y al contexto en el que está inmerso pues, tal como postulan los enfoques histórico-culturales, la educación es un acto contextual y mediado por la cultura.

Finalmente, se encuentra el dominio del tema, una característica que consideramos clave en los buenos docentes, ya que les permite tener una mayor claridad, diferenciación conceptual y jerarquía, lo que conlleva a una mediación mucho más significativa.

En síntesis, desde la perspectiva de la Pedagogía Dialogante, un buen docente será aquel que logre jalonar el desarrollo integral del estudiante. Para lograr esto de una manera idónea el docente debe poseer una alta intencionalidad, debe propiciar que lo enseñado sea trascendente y alcance altos niveles de transferencia. También debe trabajar por competencias y en la zona de desarrollo próximo, poseer un alto dominio del tema y desarrollar el pensamiento. De la misma manera, el docente deberá sentir una alta pasión por la temática enseñada e impactar en el interés del estudiante y propiciar en este el conocimiento del contexto y de sí mismo.

6.23 ÁREAS

6.23.1 Áreas Del Conocimiento

Son las distintas disciplinas que conllevan al desarrollo intelectual de los educandos y están estructuradas por las distintas disciplinas que se caracterizan por poseer un cuerpo de conceptos, principios y teorías, métodos y procedimientos que facilitan la construcción del conocimiento en los educandos.

En el nivel de Transición se desarrolla las siguientes: Área Socio-afectiva y espiritual, Área cognoscitiva, Área lenguaje y Área psicomotora.

En la básica y media académica están: Matemáticas, Ciencias Naturales, español y Literatura, inglés, Ciencias Sociales, y Filosofía.



6.23.2 Áreas De Formación

Son aquellas diseñadas con el propósito de lograr el desarrollo integral de los educandos, diferentes de las áreas del conocimiento, entre éstas tenemos: Educación Religiosa, educación Física, Tecnológicas, y Educación Artística; ésta última es de relevante importancia para la institución ya que su objeto de estudio es la experiencia estética, un modo particular de comprender el mundo, de sentir, de contemplar, de expresar, de representar y apreciar la naturaleza, la producción y la reproducción cultural; la misma historia, en otras palabras, es un modo particular de disfrutar el mundo y proporciona al educando, el desarrollo de sus cualidades humanas, concepción ésta que exige el diseño de proyectos interdisciplinarios.

Ambas áreas dan importancia al desarrollo y cultivo de las habilidades para descubrir, criterios para analizar y tomar decisiones, desarrollo de los valores, actitudes emprendedoras, conciliadoras, solidarias, estrategias comunicativas y gusto por la búsqueda y uso consciente del conocimiento, tal como lo recoge.

6.23.3 Áreas Obligatorias y Fundamentales

Las áreas obligatorias y fundamentales de nuestro Plan de Estudio, hacen referencia a todo el cuerpo de conocimiento, habilidades y destrezas, estrategias cognoscitivas y actitudes que de acuerdo a la Ley General de Educación son imprescindibles para la formación integral del individuo que hemos esbozado en las áreas del conocimiento y áreas de formación.

6.23.4 Asignaturas

Las asignaturas son momentos, periodos de tiempo, contenidos, estrategias metodológicas, recursos que se programan en el horario semanal, para el desarrollo de actividades propuestas en el Plan de Estudio, en ella se establecen relaciones entre distintos elementos de una o varias áreas, ya sean obligatorias u optativas, con temas



de enseñanza obligatoria, para el logro de los propósitos planteados en una de ellas, con el fin de satisfacer las necesidades, intereses y expectativas de los educandos.

De acuerdo con la Ley General de Educación en la institución se desarrollan las siguientes asignaturas, cuya intensidad horaria aparece en el Plan de Estudio y sus estrategias metodológicas en consonancia con el modelo pedagógico asumido por la institución, están descritas en programaciones, sujetos a reestructuraciones y cambios, de acuerdo con las necesidades de los educandos.

6.24 POR NIVELES Y CICLOS

6.24.1 Objetivos De La Educación En Transición

El conocimiento del propio cuerpo y de sus posibilidades de acción, así como la adquisición de su identidad y autonomía.

El crecimiento armónico y equilibrado del niño, de tal manera que facilite la motricidad, el aprestamiento y la motivación para la lecto - escritura y para las soluciones de problemas que impliquen relaciones y operaciones matemáticas.

El desarrollo de la creatividad, las habilidades y destrezas propias de la edad, como también de su capacidad de aprendizaje.

La ubicación espacio – temporal y el ejercicio de la memoria.

El desarrollo de la capacidad para adquirir formas de expresión, relación y comunicación y para establecer relaciones de reciprocidad y participación, de acuerdo con normas de respeto, solidaridad y convivencia.

La participación en actividades lúdicas con otros niños y adultos.



El estímulo a la curiosidad para observar y explorar el medio natural, familiar y social.
El reconocimiento de su dimensión espiritual para fundamentar criterios de comportamientos.

La vinculación de la familia y la comunidad al proceso educativo para mejorar la calidad de vida de los niños en su medio.

La formación de hábitos de alimentación, higiene personal, aseo y orden que generen conciencia sobre el valor y la necesidad de la salud.

6.24.2 Objetivos Generales de la Educación Básica

Son objetivos generales de la Educación Básica:

Proporcionar una formación general mediante el acceso, de manera crítica y creativa, al conocimiento científico, tecnológico, artístico y humanístico y de sus relaciones con la vida social y con la naturaleza, de manera tal que prepare al educando para los niveles superiores del proceso educativo y para su vinculación con la sociedad y el trabajo.

Desarrollar las habilidades comunicativas para leer, comprender, escribir, escuchar, hablar y expresarse correctamente.

Ampliar y profundizar en el razonamiento lógico y analítico para la interpretación y solución de los problemas de la ciencia, la tecnología y la vida cotidiana.

Proporcionar el conocimiento y comprensión de la realidad nacional para consolidar los valores propios de la nacionalidad colombiana tales como la solidaridad, la tolerancia, la democracia, la justicia, la convivencia social, la cooperación y la ayuda mutua.



Fomentar el interés y el desarrollo de actitudes hacia la práctica investigativa.

Propiciar la formación social, ética, moral y demás valores del desarrollo humano.

6.24.3 Objetivos Específicos de la Educación Básica en el Ciclo de Secundaria

Los cuatro grados subsiguientes de la educación básica que constituyen el ciclo de secundaria, tendrán como objetivos específicos los siguientes:

El desarrollo de la capacidad para comprender textos y expresar correctamente mensajes completos, orales y escritos en la lengua castellana, así como para atender, mediante un estudio sistemático, los diferentes elementos constitutivos de la lengua.

La valoración y utilización de la lengua castellana como medio de expresión literaria y el estudio de la creación literaria en el país y en el mundo.

El desarrollo de las capacidades para el razonamiento lógico, mediante el dominio de los sistemas numéricos, geométricos, métricos, lógicos, analíticos, de conjuntos, de operaciones y relaciones, así como para su utilización en la interpretación y solución de los problemas de la ciencia, de la tecnología y de la vida cotidiana.

El avance en el conocimiento científico de los fenómenos físicos, químicos y biológicos, mediante la comprensión de las leyes, en planteamiento de problemas y la observación experimental.

El desarrollo de actitudes favorables al conocimiento, valoración y conservación de la naturaleza y el ambiente.



INSTITUCIÓN EDUCATIVA SIMÓN ARAÚJO

La comprensión de la dimensión práctica de los conocimientos teóricos, así como la dimensión teórica del conocimiento práctico y la capacidad para utilizarla en la solución de problemas.

La iniciación en los campos más avanzados de la tecnología moderna y el entrenamiento en disciplinas, procesos y técnicas que le permitan el ejercicio función socialmente útil.

El estudio científico de la historia nacional y mundial dirigida a comprender el desarrollo de la sociedad, y el estudio de las ciencias sociales, con miras al análisis de las condiciones actuales de la realidad social.

El estudio científico del universo, de la tierra, de su estructura física, de su división y organización política, del desarrollo económico de los países y de las diversas actividades culturales de los pueblos.

La formación en el ejercicio de los deberes y derechos, el conocimiento de la constitución política y de las relaciones internacionales.

La apreciación artística, la comprensión estética, la creatividad, la familiarización con los diferentes medios de expresión artística y el conocimiento, valoración por los bienes artísticos y culturales.

La comprensión y capacidad de expresarse en una lengua extranjera.

La valoración de la salud y de los hábitos relacionados con ella.

La utilización con sentido crítico de los distintos contenidos y formas de información y la búsqueda de nuevos conocimientos con su propio esfuerzo.



La educación física y la práctica de la recreación y los deportes, la participación y organización juvenil y la utilización adecuada del tiempo libre.

6.24.4 Objetivos Específicos de la Educación Media Académica

La profundización en un campo del conocimiento o en una actividad específica de acuerdo con los intereses y capacidades del educando.

La profundización en conocimientos avanzados de las Ciencias Naturales.

La incorporación de la investigación al proceso cognoscitivo, tanto del laboratorio, como de la realidad nacional, en sus aspectos natural, político y social.

El desarrollo de la capacidad para profundizar en un campo del conocimiento, de acuerdo con las potencialidades e intereses.

La vinculación a programas de desarrollo y organización social y comunitaria, orientados a dar solución a los problemas sociales de su entorno.

El fomento de la conciencia y la participación responsable del educando en acciones cívicas y de servicio social.

La capacidad reflexiva y crítica sobre los múltiples aspectos de la realidad y a la comprensión de los valores éticos, morales, religiosos, y de convivencia en sociedad, y

El cumplimiento de los objetivos de la educación básica contenidos en los literales b, del artículo 20, c, del artículo 21 y c, e, h, k, ñ del artículo 22 de la ley general de educación.



6.25 PROYECTOS

Los proyectos que se desarrollarán en la I.E.S.A serán los establecidos por el Ministerio de Educación Nacional y aquellos que la Institución con su recurso humano tenga a bien realizarlo, con el visto bueno de la Alta Dirección.

EDUCACIÓN SEXUAL Y CONSTRUCCION DE CUIDADANIA

AMBIENTE ESCOLAR: PRAE

CONVIVENCIA CIUDADANA.

UTILIZACIÓN Y RECREACION DEL TIEMPO LIBRE.

ESCUELA DE PADRES

SEGURIDAD VIAL

EDUCACIÓN FINANCIERA Y AHORRO

PROYECTO DE VIDA

ORIENTACIÓN VOCACIONAL

ESTILO DE VIDA SALUDABLE



CAPITULO VII

7. GESTION ADMINISTRATIVA Y FINANCIERA

7.1 FUNDAMENTACION DE LA GESTIÓN ADMINISTRATIVA Y FINANCIERA

La gestión administrativa y financiera apoya y existe en función de los componentes académico y directivo, además del logístico (biblioteca, laboratorios, inventario de bienes); el ofrecimiento de servicios complementarios y la administración de los recursos humanos. Las normas, procesos y procedimientos son insumos para determinar cómo se comporta este componente institucional, y crear las oportunidades de mejoramiento en la prestación de servicios internos. La reingeniería permite actuar por procesos, con actividades, indicadores y equipos responsables de cada política.

7.2 POLITICA DE LA GESTION ADMINISTRATIVA

La Gestión administrativa y financiera establece como política institucional la organización de la institución acorde con los procesos administrativos, el manejo transparente y funcional de los recursos y la información de calidad, de manera oportuna para la toma de decisiones.

7.3 ESTRATEGIAS DE LA GESTION ADMINISTRATIVA Y FINANCIERA

Para darle cumplimiento a la política de la Gestión Administrativa y Financiera se determinan las siguientes estrategias:



7.3.1 Administración de la Planta Física y de los Recursos

Hacer un buen uso de los recursos que la Institución capta de manera que se logren las metas establecidas.

Mantenimiento de la planta física

La institución cuenta con un programa de mantenimiento preventivo de su planta física. Revisa periódicamente el programa de mantenimiento de su planta física y realiza los ajustes pertinentes. Este procedimiento se aplica a las tareas de mantenimiento, reparación y/o adecuación de las instalaciones, muebles y equipos. Al finalizar cada año escolar los coordinadores de sedes y grados realiza una inspección general de las sedes, con el fin de precisar el mantenimiento a realizar en este periodo y precisar el personal adicional requerido. Se realiza la solicitud al rector y/o líder de la gestión administrativa y financiera.

7.3.2 Proyectos para la Adecuación y Embellecimiento de la Planta Física:

La institución cuenta con un proyecto de adecuación, accesibilidad y embellecimiento de su planta física, y éste cuenta con la ayuda de la comunidad educativa. La institución revisa y evalúa periódicamente su proyecto de carácter Ambiental y los resultados propician acciones de mejoramiento. El espacio pedagógico debe estar en armonía con los programas que desarrollamos y que debe responder a las necesidades propias de cada edad y área de enseñanza.

Seguimiento al uso de los espacios:

La institución realiza una programación coherente de las actividades que se llevan a cabo en cada uno de sus espacios físicos contempladas en el proyecto ambiental.



Adquisición de los recursos para el aprendizaje; inventario y plan de adecuación y adquisición.

La institución tiene un plan para adquisición de los recursos para el aprendizaje que garantiza la disponibilidad oportuna de los mismos, dirigidos a prevenir las barreras y potenciar la participación de todos los estudiantes, en concordancia con el direccionamiento estratégico y las necesidades de los docentes y estudiantes. Para la optimización del recurso de apoyo a los procesos académicos y administrativos se hace necesario conocer los activos con que cuenta la institución, lo que estará sistematizado en un inventario que incluya la existencia y el almacenamiento que asegure una apropiada existencia de materiales y equipos. Ver anexo – Plan de Compras.

7.3.3 Suministros y Dotación:

El proceso para determinar las necesidades de adquisición de suministro de insumos, recursos es participativo, se hace oportunamente y está articulado con la propuesta pedagógica de la institución. El líder de la gestión Administrativa y Financiera es el encargado de adelantar, a solicitud de los líderes del Sistema de gestión de la calidad y/o Coordinadores de sedes, el proceso de dotación y suministros. Equipos, textos, materiales y demás elementos necesarios para el trabajo hacen parte de esta lista de compras.

7.4 ADMINISTRACION DE LA PLANTA FISICA Y DE LOS RECURSOS.

Contar con una planta física adecuada y con los recursos necesarios para adelantar una práctica pedagógica segura y de muy alto nivel.

7.4.1 Mantenimiento de Equipos y Recursos para El Aprendizaje:

El cronograma de mantenimiento preventivo y correctivo de los equipos y recursos para el aprendizaje se cumple adecuadamente; con ello se garantiza su estado óptimo.



Todos los equipos y los espacios donde se lleva a cabo la práctica pedagógica deben ser revisados, actualizados y de ser necesario reparados, adquiridos o substituidos por otros. Para definir lo que se debe hacer y garantizar la calidad de los suministros se siguen los siguientes procedimientos.

7.4.2 Seguridad y Protección

La comunidad educativa conoce y adopta las medidas preventivas derivadas del conocimiento cabal del panorama de riesgos. Se revisa y actualiza periódicamente el panorama de riesgos. Para tal fin la institución cuenta con un comité; el cual propende por garantizar la seguridad de toda la comunidad educativa; para tal efecto contamos con el procedimiento de evacuación, el cual ponemos en práctica dos veces al año a través de simulacros de evacuación y el comité analiza las situaciones en que se han presentado riesgos profesionales para encontrar soluciones o adelantar campañas preventivas.

7.4.3 Administración de Servicios Complementarios

Disponer oportunamente de la apropiación presupuestal necesaria, para contar con los recursos y actividades necesarios que garanticen una práctica educativa de la calidad.

Articular una serie de apoyos complementarios a la actividad académica que permitan adelantar una práctica pedagógica de alta calidad. Servicios de restaurante, cafetería y salud preventiva (enfermería, odontología, psicología).

Los servicios complementarios y recursos educativos, se distribuyen de forma equitativa, ofreciéndose oportunamente.; cada sede tiene necesidades sensibles a las demandas de los estudiantes, y la institución cuenta con el apoyo de otras entidades para su prestación, cuando así lo requiere, en función de las necesidades del estudiantado. La institución brinda además de los servicios educativos, otros que



vienen a complementar el trabajo en el aula y que son igualmente importantes para el desarrollo de la vida académica, entre estos debemos incluir: El Comedor y la Cafetería, se convierten en un pilar para el desarrollo de las actividades si consideramos la importancia de una buena dieta en el desempeño de los estudiantes y la extensión del horario escolar en razón de la jornada única. Otro servicio complementario, también de gran importancia es el cuidado de la salud preventiva y de primeros auxilios que ofrece la enfermería escolar con el apoyo de una enfermera, La dotación y la buena implementación, al igual que la buena formación de la persona que ejerce el cargo, garantizan la atención inmediata y oportuna a cualquier percance de salud que enfrente el personal de la institución.

7.4.4 Perfiles

Los perfiles con que cuenta la institución se usan revisan y evalúan, continuamente para la toma de decisiones de personal y son coherentes con su estructura organizativa, además su uso en procesos de selección, solicitud e inducción del personal facilita el desempeño de las personas que se vinculan laboralmente a la institución en función del plan de mejoramiento y de sus necesidades. A nivel del personal que labora en la institución: se proporciona y gestiona de manera idónea el personal necesario para el desarrollo de las actividades.

El ser humano es un ser integral, único e irrepetible: Requiere de una formación integral (socio - afectiva, artístico, social, intelectual, espiritual, físico, ecológico.) Esta formación define el perfil que deben alcanzar nuestros educandos así:

Perfil del Estudiante del IESA:

- Es un ser libre: Requiere respeto, oportunidad de participar, tomar sus decisiones con autonomía e independencia, implica formación para facilitar la participación.



INSTITUCIÓN EDUCATIVA SIMÓN ARAÚJO

- Es un ser social: Requiere formar parte de una comunidad en donde la tolerancia y la democracia sean directrices principales de su interacción enmarcado en un respeto por la autoridad legítima y la ley.
- Es un ser comprometido: Requiere un sentimiento de pertenencia y responsabilidad hacia un entorno, que le permite ser agente de cambio para el beneficio de su comunidad.
- Es un creador: Requiere múltiples oportunidades de conocer su realidad y estimulación para poder transformarla.
- Es un ser dinámico en continuo desarrollo: Requiere estímulo y oportunidades para superarse en búsqueda de su propia excelencia, ejercitando sus potencialidades y habilidades al máximo de su capacidad.
- Es un ser conocedor e intelectual: Requiere la adquisición de conocimientos científicos, históricos, sociales, geográficos y estéticos que le permitan manejarlo para el beneficio de la sociedad.
- Es un ser situado: Requiere una conciencia para la conservación, protección y mejoramiento del medio ambiente dentro de una cultura ecológica. Y el conocimiento de su cultura e identidad nacional, así como la diversidad étnica.
 - Es un ser capaz: Requiere por tanto quererse a sí mismo (auto estimarse) con constante sentido de superación imponiéndose metas de acuerdo con sus potencialidades.
- Es un ser que: Requiere la formación de hábitos y buenas costumbres enmarcada por su condición individual y social.

Perfil del Docente de la IESA El Profesor de la IESA debe Ser modelo de:

- Presentación e higiene personal.
- Normas básicas de comportamiento en el entorno escolar.
- Puntualidad y cumplimiento.
- Respeto y honestidad.

Ser Comprometido:

1. Con el desarrollo de su área y con los principios y normas del colegio.



2. Participa en las actividades organizadas por el colegio.

Ser Exigente:

- Exige lo mejor de cada estudiante y no se conforma con la mediocridad.
- Fomenta el liderazgo entre los estudiantes para que se formen en autonomía y participación.
- Exige el cumplimiento de las normas estipuladas en el Manual de Convivencia.

Ser Responsable:

- Prepara sus clases con responsabilidad.
- Hace un uso efectivo del tiempo de clase.
- Cumple con el programa diseñado para la asignatura.
- Comunica oportunamente las necesidades de su área y/o estudiantes.

Estar Interesado en su Crecimiento profesional:

- Se actualiza periódicamente en pedagogía, en su área y en las de interacción Plan de estudios.

Ser Conocedor:

- Conoce su asignatura.
- Conoce a sus estudiantes y sus necesidades académicas.
- Conoce el Manual de Convivencia.

Ser Creativo y Recursivo:

- Utiliza efectivamente los materiales y elementos disponibles.
- Utiliza diferentes estrategias para estimular y motivar a sus estudiantes.
- Es innovador.

Ser Respetuoso:

- Trata con cortesía a todos los miembros de la comunidad.
- Respeta las diferencias individuales.
-

Inducción: La institución tiene una estrategia organizada para la inducción, la que revisa y evalúa periódicamente, y la acogida del personal nuevo, que incluye el análisis



del PEI y del plan de mejoramiento. Además, realiza la re- inducción del antiguo en lo relacionado con aspectos institucionales, pedagógicos y disciplinares.

Formación y capacitación:

Articulación de planes, proyectos y acciones:

La institución tiene una estrategia organizada para la inducción, la que revisa y evalúa periódicamente, y la acogida del personal nuevo, que incluye el análisis del PEI y del plan de mejoramiento. Además, realiza la re-inducción del antiguo en lo relacionado con aspectos institucionales, pedagógicos y disciplinares. La institución educativa debe evaluar periódicamente y hacer los ajustes y cambios pertinentes para una correcta articulación de sus planes, proyectos y acciones, las cuales se deben incorporar a la planeación estratégica.

7.5 IMPLEMENTACION DE PROCEDIMIENTOS ADMINISTRATIVOS.

Consiste en diagnosticar, diseñar e implementar los Procedimientos administrativos y financieros de la institución, para instaurar una administración fundamentada en procesos. Estos procedimientos se han definido entre otros: Presupuesto, Adquisición de Bienes y Servicios, Selección y Evaluación e inventario de Activos.

7.6 MANEJO ADECUADO DE RECURSOS

7.6.1 Recursos Financieros

Elaborar los planes anuales y mensuales de caja, el presupuesto aprobado por el Consejo Directivo, Pagos a proveedores, así como la rendición de informes financieros a la comunidad educativa y a los entes de control.

7.6.2 Recursos Físicos

También se identifican necesidades de infraestructura, equipos, materiales didácticos y audio visual requerido, así como mantenimiento de la planta física, materializándolo



INSTITUCIÓN EDUCATIVA SIMÓN ARAÚJO

en un plan de mantenimiento y necesidades, el cual en lo posible puede servir de insumo para el Plan de compras institucional



CAPITULO VIII

8 GESTION DE LA COMUNIDAD

8.1 FUNDAMENTOS DE LA GESTION COMUNITARIA

La Institución Educativa Simón Araujo, se rige por la constitución política de 1991, Ley General de Educación Ley 115, el decreto reglamentario 1075 de 2015. norma ISO 9001:2015 y todos los decretos vigentes que emanan del MEN y la Secretaria de Educación y la ley de infancia y adolescencia.

La Institución Educativa Simón Araujo concibe la gestión comunitaria como un proceso educativo en donde el funcionario promotor no se dedica solamente a identificar, diagnosticar y dar recomendaciones para la solución de problemas, sino que conduce a que mediante acciones educativas la comunidad se organice, defina necesidades, formule planes y ejecute actividades que conduzcan a elevar su nivel de vida en forma continua. Bajo esta perspectiva la institución se convierte en un espacio democrático donde la comunidad, a través de sus organizaciones es quien debe determinar, decidir y resolver sus propios asuntos regulado por las normas vigentes.

Dentro de una democracia participativa la gestión comunitaria debe entonces apuntar al reconocimiento y otorgamiento de poder a la comunidad y sus organizaciones.

La comunidad debe jugar un papel determinante en la transformación de propuestas y en el debate y definición de preferencias en el ámbito escolar y regional; así como en asuntos de relevancia para su supervivencia, por ejemplo: Programas de



educación, cultura, recuperación, protección del medio ambiente y sentido de pertenencia de los educandos.

La gestión comunidad tiene como objetivo dinamizar los procesos de convivencia institucionales en los miembros de la comunidad educativa a través de los proyectos y servicios comunitarios, desde un acompañamiento eficaz para fortalecer el consentimiento personal, el reconocimiento por el otro, la convivencia, la autoestima, el sentido de pertenencia y el compromiso institucional.

La gestión comunidad atendiendo a la caracterización de la institución educativa apoya y acompaña a los diferentes estamentos:

- Estudiantes
- Docentes y administrativos
- Padres de familias
- Egresados

8.2 POLÍTICA DE LA GESTIÓN COMUNIDAD.

En la IESA se trabaja en la Gestión comunidad como el modo en que el rector y los docentes, conocen y comprenden las condiciones, las necesidades y demanda de la comunidad de la que se es parte; así como otra forma en la que se integra y participa en la cultura. También alude a las relaciones de la escuela con el entorno social e institucional, considerando tanto a la familia de los educandos, los vecinos y organizaciones de la comunidad, barrios o veredas, así como otras instituciones municipales, departamentales y regionales relacionadas con la educación. Se promueve la participación, convivencia, prevención, permanencia, inclusión y proyección a la comunidad dentro de la institución educativa.” Guía de la autoevaluación para el mejoramiento institucional (MEN 2005 – 2006).

Los referentes para la puesta en marcha de esta gestión son: Los derechos humanos, las competencias ciudadanas, los valores humanos, ley de infancia y adolescencia



(Ley 1620) la participación del ICBF, la policía de infancia y adolescencia, los proyectos de convivencia escolar y los proyectos de vida de los estudiantes.

8.3 DIMENSIONES

8.3.1 Participación Y Convivencia

La gestión comunidad promoverá e incentivará constantemente la participación activa de sus miembros, que contribuya con la efectividad al beneficio de la comunidad educativa.

8.3.2 Permanencia E Inclusión

La IESA trabajará articuladamente para ofrecer atención educativa especial a los grupos poblacionales en situación de vulnerabilidad, estudiantes pertenecientes a grupos étnicos con necesidades especiales de aprendizaje, inmigrantes y desplazados. Para estos estudiantes se debe diseñar y aplicar planes estratégicos pedagógicos para atender sus necesidades cognitivas y sociales, todos ellos en concordancia con el PEI y la normatividad vigente.

Una de estas estrategias es la herramienta PIAR (Plan individual de ajustes razonables), la cual permite garantizar los procesos de enseñanza y aprendizaje de nuestros estudiantes a partir de las respectivas valoraciones pedagógicas y sociales; las cuales, a su vez serán un insumo para la planificación curricular del docente. Esto se logrará por medio de los ajustes razonables, los cuales, según el decreto 1421 del 2017, se definen como "aquellas acciones, adaptaciones, estrategias, apoyos, recursos o modificaciones necesarias y adecuadas del sistema educativo y la gestión escolar, basadas en las necesidades específicas de cada estudiante"

Estos ajustes deben ser pertinentes y eficaces; así como necesarios para que nuestros estudiantes puedan desarrollarse adecuadamente en los diferentes entornos en que se encuentran.



El PIAR es la herramienta en la que se materializa la inclusión, pues le exige al docente el conocimiento pleno de sus estudiantes y así puede planear sus actividades, apoyos y ajustes razonables de acuerdo a las características de cada uno, priorizando la flexibilidad curricular.

En nuestra institución, se ha venido implementando esta herramienta, teniendo en cuenta inicialmente la caracterización, donde se describe el contexto general del estudiante, dentro y fuera del establecimiento educativo. Una vez son identificados, se activan las rutas que se requieran involucrando a los padres de familia y docentes; para luego realizar los planes individuales mencionados.

Si bien, el diseño de los PIAR lo liderarán los docentes de acuerdo a las necesidades particulares de sus estudiantes, durante todo el año escolar se realizará seguimiento y acompañamiento a todos los actores que intervienen en la aplicación de esta herramienta, garantizando el acceso, permanencia y promoción de los estudiantes. Dicho seguimiento se deberá tener en cuenta en las comisiones de promoción y evaluación.

De igual manera, nuestra institución contará con el acompañamiento de un equipo interdisciplinario de la secretaría de educación, quienes apoyarán a la comunidad institucional durante la implementación de la herramienta PIAR.

8.3.3 Prevención

En esta dimensión se abordan tópicos tales como riesgos físicos, psicosociales.

La IESA debe promover actividades formativas, periódicas encaminadas a la prevención de los riesgos físicos, fomentar la cultura del auto cuidado, la solidaridad y la tolerancia entre los diferentes miembros de la comunidad educativa.



Para prevenir los riesgos psicosociales además de las acciones adelantadas en la institución, se contará con el apoyo y acompañamiento de entidades como: secretaría de salud, bienestar familiar, que permitan el desarrollo integral de los estudiantes.

8.3.4 Seguridad

La gestión comunidad liderará acciones tendientes a la seguridad de la población estudiantil, de manera que esté preparada y conozca que hacer y donde acudir en el momento de cualquier evento de riesgo y/o accidente.

Para ello se solicitará la asesoría de entidades capacitadas para estos tipos de situaciones como la defensa civil, bomberos, Boy Scouts, puestos de salud y policía de Infancia y Adolescencia.

8.3.5 Proyección

Con el objeto de mejorar la calidad de vida de nuestros estudiantes la institución creará planes, proyectos y servicios que vinculen a la comunidad en la cual ellos se encuentran inmersos, de esta manera estaremos favoreciendo su formación integral, la capacidad de valorar y desenvolverse en su entorno social, político, económico, cultural y deportivo.

8.4 PARTICIPACIÓN DE LOS PADRES DE FAMILIA

La institución promueve estrategias que permitan el acercamiento de la familia a través de los diferentes proyectos institucionales y eventos como: día de la familia, amor y amistad, la participación en los estamentos del consejo académico (comisiones de evaluación), consejo directivo. escuela de padres y proyectos de formación.



8.5 PARTICIPACIÓN DE DOCENTES

La gestión comunidad incentivará la participación de los docentes en el gobierno escolar, en cada uno de los proyectos institucionales transversales y obligatorios, así como también la vinculación en las actividades propuestas por la institución.

8.6 MANEJO DE CONFLICTO

En todo momento se propenderá por crear un clima armónico que permita la sana convivencia entre los estamentos de la institución.

Se tomará el respeto como valor central de la convivencia, permitiendo que los estudiantes se valoren así mismos y a los demás. En todo caso formando personas líderes, gestores de su propio destino y bienestar.

En caso de presentarse conflictos al interior de la comunidad educativa, estos se resolverán teniendo en cuenta los parámetros estipulados del manual de convivencia.

8.7 FUNCIONES DE LA TRABAJADOR SOCIAL

Un trabajador social se define como aquel o aquella profesional dedicada a promover activamente el cambio y desarrollo social de las personas, es decir, promover el bienestar de los individuos, atendiendo en todo momento sus carencias sociales, ya sean en el entorno educativo, familiar, grupal, comunitario o el medio social en el que viven.

Así, podríamos definir específicamente algunas de las funciones más importantes de los trabajadores sociales como:

- Actuar preventivamente ante posibles situaciones que pueden derivar en problemas en la relación entre individuos, familia y su entorno social.
- Desarrollar y ejecutar proyectos atendiendo las características de la institución educativa.



- Orientar a aquellos individuos que necesiten adquirir determinadas capacidades con las que puedan hacer frente a los distintos problemas sociales que puedan afectarles, ya sean individuales o colectivos.

Para conseguir todos estos propósitos, un trabajador social debe ser, por regla general, una persona con un fuerte compromiso social y rechazo a la inmoralidad, la falta de derechos o los abusos a personas que no cuentan con los recursos necesarios para defenderse. Pero no solo vale con tener una fuerte responsabilidad social, pues lo normal es que aquella persona que quiera ejercer de trabajador social adquiera la formación necesaria para aplicar la teoría adecuada en las situaciones adecuadas.

Según el artículo 6 del Estatuto de la profesión de diplomado/a en Trabajo Social/asistente social, las principales funciones a desarrollar por los/las trabajadores/as sociales en su ejercicio profesional son, entre otras, las siguientes:

- a) **Función preventiva:** actuación precoz sobre las causas que generan problemáticas individuales y colectivas, derivadas de las relaciones humanas y del entorno social. Elaborar y ejecutar proyectos de intervención para grupos de población en situaciones de riesgo social y de carencia de aplicación de los derechos humanos.
- b) **Función de atención directa:** responde a la atención de individuos o grupos que presentan o están en riesgo de presentar, problemas de índole social. Su objeto será potenciar el desarrollo de las capacidades y facultades de las personas para afrontar por sí mismas futuros problemas e integrarse satisfactoriamente en la vida social.
- c) **Función de planificación:** acción de ordenar y conducir un plan de acuerdo con unos objetivos propuestos, contenidos en un programa determinado mediante un proceso de análisis de la realidad y del cálculo de las probables evoluciones de la misma. Esta función se puede desarrollar en dos niveles:
- d) **Función educativa:** impartir estrategias teóricas y prácticas de Trabajo Social y de servicios sociales



- e) **Función de promoción:** se realiza mediante actuaciones encaminadas a restablecer, conservar y mejorar las capacidades, la facultad de autodeterminación y el funcionamiento individual o colectivo.
- f) **Función de mediación:** en la función de mediación el/la trabajador/a social actúa como catalizador, posibilitando la unión de las partes implicadas en el conflicto con el fin de posibilitar con su intervención que sean los propios interesados quienes logren la resolución del mismo.
- g) **Función de supervisión:** ejercer el control de las tareas realizadas por los profesionales, usuarios y/ funcionarios involucrados en el proceso.
- h) **Función de evaluación:** contrastar los resultados obtenidos en las distintas actuaciones, en relación con los objetivos propuestos.
- i) **Función gerencial:** se desarrolla cuando el/la trabajador/a social tiene responsabilidades en la planificación de centros, organización, dirección y control de programas sociales y servicios sociales.

8.8 SERVICIO SOCIAL ESTUDIANTIL

El servicio social que prestan los estudiantes de la educación media tiene el propósito principal de integrarse a la comunidad para contribuir a su mejoramiento social, cultural y económico, colaborando en los proyectos y trabajos que lleva a cabo y desarrollar valores de solidaridad y conocimientos del educando respecto a su entorno social.

Los temas y objetivos del servicio social estudiantil serán definidos en el proyecto educativo institucional.

Los programas del servicio social estudiantil podrán ser ejecutados por el establecimiento en forma conjunta con entidades gubernamentales y no gubernamentales, especializadas en la atención a las familias y comunidades.



INSTITUCIÓN EDUCATIVA SIMÓN ARAÚJO

La Institución Educativa Simón Araujo acoge el proyecto de servicio social estudiantil obligatorio como una estrategia que le permita afianzar al estudiante sus conocimientos, habilidades y destrezas ante las necesidades de su entorno escolar, estos proyectos se llevaran a cabo para dar cumplimiento a los artículos reglamentados en la ley:

“Artículo 97 de la ley 115 de 1994 y 39 del decreto 1860 de 1994 es obligación de los estudiantes de educación media durante los dos años de estudio de 10° y 11° prestar el servicio social estudiantil, servicio que hace parte del currículo y por ende del proyecto educativo institucional del establecimiento educativo y es requisito indispensable para obtener el título de bachiller artículo 2 y 7 resolución 4210 de 1996”.

Para cumplir con este requisito la Institución ofrece las siguientes actividades de servicio social:

- Hacia una cultura ambientalista; consiste en realizar campañas educativas, embellecer la institución, sembrar plantas ornamentales y frutales.
- Realización de murales, los alumnos realizaran dibujos con mensajes directamente sobre las paredes en cada una de las sedes de la institución.
- Jardín wifi y ayudas tecnológicas los estudiantes de servicio social servirán como apoyo a los docentes de informática.
- Veedores del comedor escolar, los estudiantes realizaran acciones formativas relacionadas a los hábitos que se deben tener en el comedor y controlar la entrada de estos a su lugar de alimentación.

8.9 SERVICIO DE ORIENTACIÓN

En la IESA se prestar el servicio de orientación estudiantil que tendrá como objetivo general el de contribuir al pleno desarrollo de la personalidad de los educandos, en particular en cuanto a:

- a) La toma de decisiones personales;



INSTITUCIÓN EDUCATIVA SIMÓN ARAÚJO

- b) La identificación de aptitudes e intereses;
- c) La solución de conflictos y problemas individuales, familiares y grupales;
- d) La participación en la vida académica, social y comunitaria;
- e) El desarrollo de valores, y
- f) Las demás relativas a la formación personal de que trata el artículo 92 de la Ley 115 de 1994.



CAPITULO IX

9. GESTIÓN INSCRIPCIÓN Y MATRÍCULA

9.1 FUNDAMENTACIÓN

Matricular es el trámite de las solicitudes de cupos escolares y la formalización del ingreso de estudiantes al establecimiento educativo. Es un proceso básico en la institución y por eso con los años ha sufrido algunas modificaciones en los procedimientos y formatos que han sido fundamentales para la gestión institucional.

El proceso de matrícula no se refiere al preciso instante del registro de la matrícula, sino que abarca toda la información sobre el movimiento de los estudiantes a lo largo del año escolar para así atender los requerimientos de los padres de familia y dar una guía a la institución a la hora de tomar decisiones.

Se fundamenta en lo consagrado en:

- Constitución Política de Colombia de 1991 artículo 67 de la que establece “La educación es un derecho de la persona y un servicio público que tiene una función social; con ella se busca el acceso al conocimiento, a la ciencia, a la técnica, y a los demás bienes y valores de la cultura”.
- Ley 115 de febrero 1994: Artículos 9 (Derecho a la educación), Artículo 11 (Niveles educativos), Artículos 95 (Definición matrícula), 171 (Inspección y vigilancia), 96 (Permanencia), 98 (Carné).
- Ley 715 de diciembre de 2001: Artículo 27. (Prestación del Servicio Educativo), Capítulo II Artículo 7 numeral 7.6. (cobertura)



- Decreto 1075 mayo 26 de 2015 Decreto Único Reglamentario del Sector Educación: Gratuidad: Libro 2- Parte 3- Título 1- Capítulo 6 -Sección 4- Artículos 2.3.1.6.4.1 al 2.3.1.6.5.1 Organización de la educación formal Artículo 2.3.3.1.3.1. Niveles, ciclos y grados: Libro 2 - Parte 3 - Título 3- Capítulo 1- Sección 3 Artículo 2.3.3.1.3.2. Edades en la educación obligatoria.
- Norma ISO 9001:2015: inciso 4.4 SGC y sus procesos • 5.2 Política de la calidad • 5.3 Funciones, responsabilidades y autoridad • 6 Planificación para el SGC • 7.1.4 Ambiente para las operaciones • 7.4 Comunicación • 7.5 Información documentada 8.1 Planificación y control operacional • 8.2 Determinación de los requisitos • 8.3 Diseño y desarrollo • 8.5 Producción y prestación del servicio • 8.6 Liberación de los productos y servicios • 9.1.1 Generalidades • 8.7 Control de los elementos de salida, los productos y los servicios no conformes • 9.1.3 Análisis y evaluación • 10 Mejora.
- Directrices emanadas por MEN, Secretaría de Educación Municipal y las propias de la institución educativa.

La Institución Educativa Simón Araujo atenderá las solicitudes de Matricula que realicen los padres y acudientes en correspondencia con la normatividad legal vigente y los requisitos establecidos por la Institución.

9.2. POLÍTICA DE LA GESTIÓN INSCRIPCIÓN, ADMISIÓN Y MATRÍCULA

La Institución Educativa Simón Araujo es un establecimiento caracterizado por ser incluyente, ofrece un servicio de calidad con recursos físicos, humanos, tecnológicos y financieros que permiten a un estudiante actual o potencial ser parte de un grupo organizado en un aula escolar.

La gestión define las siguientes políticas:



- Facilidad en el acceso de la población a la educación preescolar, básica y media oficial, en especial la población dispersa y los grupos vulnerables.
- Disponibilidad de información estructurada y pertinente de la matrícula en cada nivel para la gestión de la Institución.
- Cumplimiento de los protocolos para el proceso de inscripción y matrícula, manteniendo transparencia y equidad en la asignación de cupos escolares.
- Atención oportuna y con calidad en el trato que reciben los padres y acudientes.
- Disponibilidad de mecanismos de seguimiento y control para el mejoramiento de la gestión.

9.3. ESTRATEGIAS DE APLICACIÓN

La gestión de Inscripción y matrícula orienta diferentes estrategias para la satisfacción del cliente enfocadas a la atención al usuario, la organización de los archivos propios del proceso, el fomento de un ambiente escolar agradable y la difusión de la oferta.

9.3.1. Atención Al Usuario.

Para la Gestión de Inscripción y Matrícula, los usuarios son:

- Personas que acuden a la institución en busca de información de inscripción y matrícula.
- Padres de familia y acudientes de los estudiantes.
- Estudiantes activos.

La Institución se esfuerza por brindar una información oportuna, clara y veraz, con una atención respetuosa, agradable y amable para satisfacer las necesidades de los usuarios y garantizar la confidencialidad en la información que las familias suministran.

Igualmente se atiende las orientaciones dadas por el Ministerio de Educación Nacional y la Secretaría de Educación Municipal y se da respuesta oportuna a los requerimientos de estos entes en lo que respecta al proceso de Inscripción y matrícula.



Además, se interactúa de manera permanente con los miembros de las otras seis gestiones del Sistema de Gestión de la Calidad orientados a la mejora continua en la atención al usuario.

9.3.2. Archivo Institucional.

El archivo institucional garantiza una información organizada y segura para que el trámite de documentación de los estudiantes sea rápido y oportuno, con el fin de satisfacer de esta manera al cliente con la atención prestada.

Con base en la Constitución y las leyes de Colombia, y de acuerdo con los principios éticos generalmente aceptados, se garantiza absoluta confidencialidad del material documentario que por razón de labor a realizar, se pueda conocer o manejar así como los informes, análisis, datos y resultados finales del trabajo, los cuales son propiedad intelectual de la entidad, la cual no será duplicada, ni reproducida por ningún medio, o utilizada por fuera de los fines contractuales sin autorización escrita de la misma.

La institución Educativa Simón Araujo en pro de garantizar una efectiva y eficaz actuación, implementa y posibilita el fortalecimiento de la gestión de inscripción y matrícula para que la institución cuente con un fácil acceso a la información.

Dispone de archivos físicos y digitales como:

- Archivos de gestión
- Información documental aportada por el cliente
- Archivos de legalización de matrícula
- Plataforma SIMAT
- Plataforma interactiva SINAI



9.3.3. Ambiente Escolar Agradable

La institución educativa Simón Araujo reconoce, valora y responde de manera pertinente a la diversidad de características, intereses, posibilidades y expectativas de los niñas, niños, adolescentes, jóvenes y adultos, con el objeto de promover su desarrollo, aprendizaje y participación, con pares de su misma edad, en un ambiente de aprendizaje común, sin discriminación o exclusión alguna, y que garantiza, en el marco de los derechos humanos, los apoyos y los ajustes razonables requeridos en su proceso educativo, a través de prácticas, políticas y culturas que eliminan las barreras existentes en el entorno educativo.

Nuestra política de puertas abiertas, la comunicación asertiva y continua para el reconocimiento de cada persona, facilita un ambiente escolar óptimo donde el cuidado del otro es esencial con un sentido de familia para su integración y participación activa, es garantía para todos los usuarios que se inscriban y matriculen en la Institución.

9.3.4. Difusión De la Oferta

La gestión de inscripción y matrícula trabaja en el desarrollo, innovación y cuidado de los vínculos institucionales conservando la identidad y la filosofía que respalda y caracteriza a la institución. De esta manera se planifican acciones de comunicación interna y externa bajo la filosofía de la divulgación del conocimiento, el compromiso social y la formación humanista integral.

La función principal es dar a conocer nuestra institución educativa con la ayuda de diferentes medios de comunicación, la invitación a otras instituciones del municipio y el departamento para que se vinculen a los eventos académicos, culturales o deportivos y la realización de visitas guiadas a estudiantes de quinto de primaria con el objeto de hacer reconocimiento de la institución y todas sus dependencias y procesos.



INSTITUCIÓN EDUCATIVA SIMÓN ARAÚJO

Igualmente se realiza la difusión de cronogramas y requisitos para inscripción y matrícula por diferentes medios: publicaciones en carteleras, notas escritas para padres de familia, plataforma institucional, página web y correo institucional



Diagrama de flujo del proceso de Inscripción





Diagrama de flujo del proceso de Matrícula



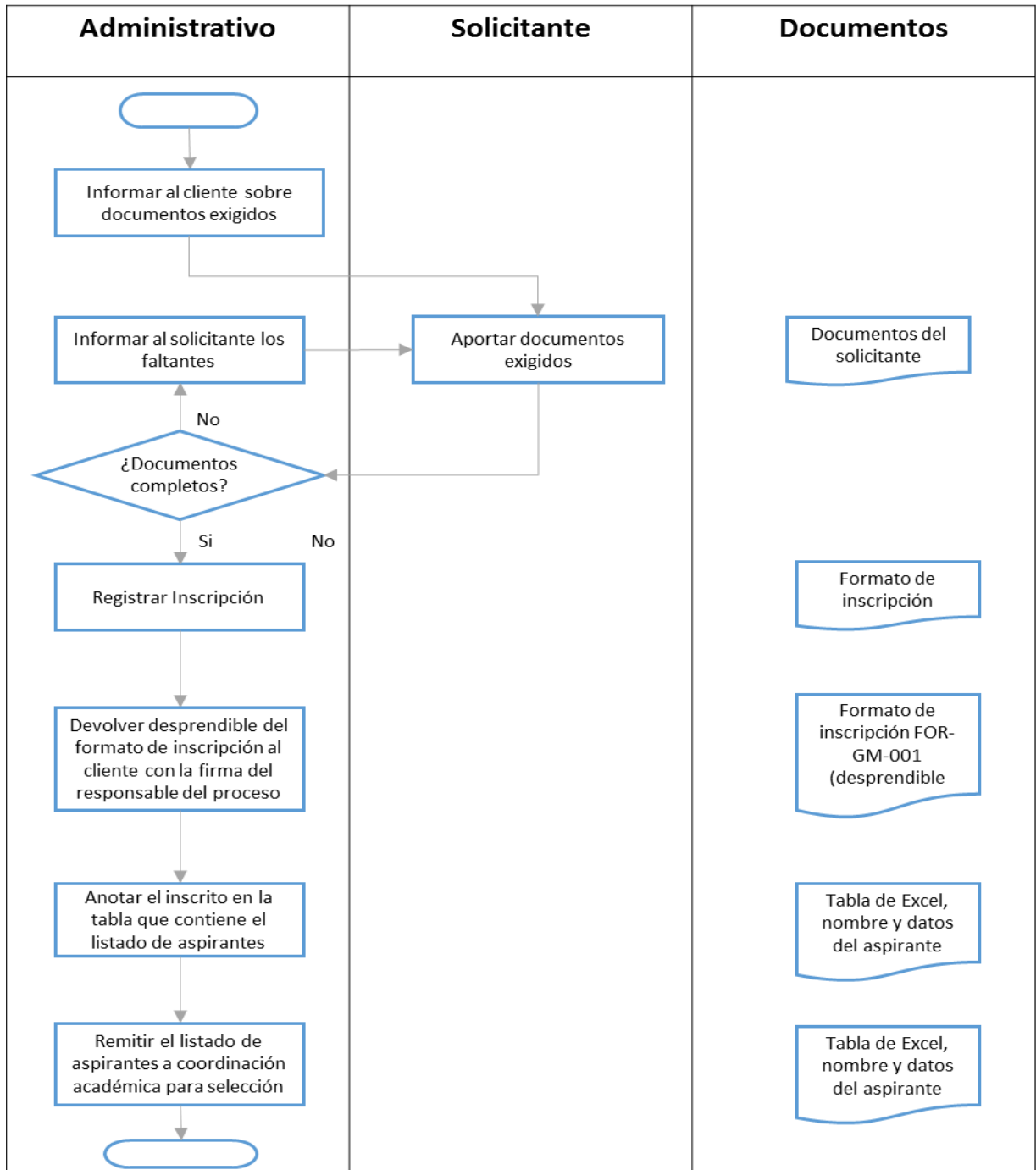

Diagrama de flujo del proceso de retiro de estudiante



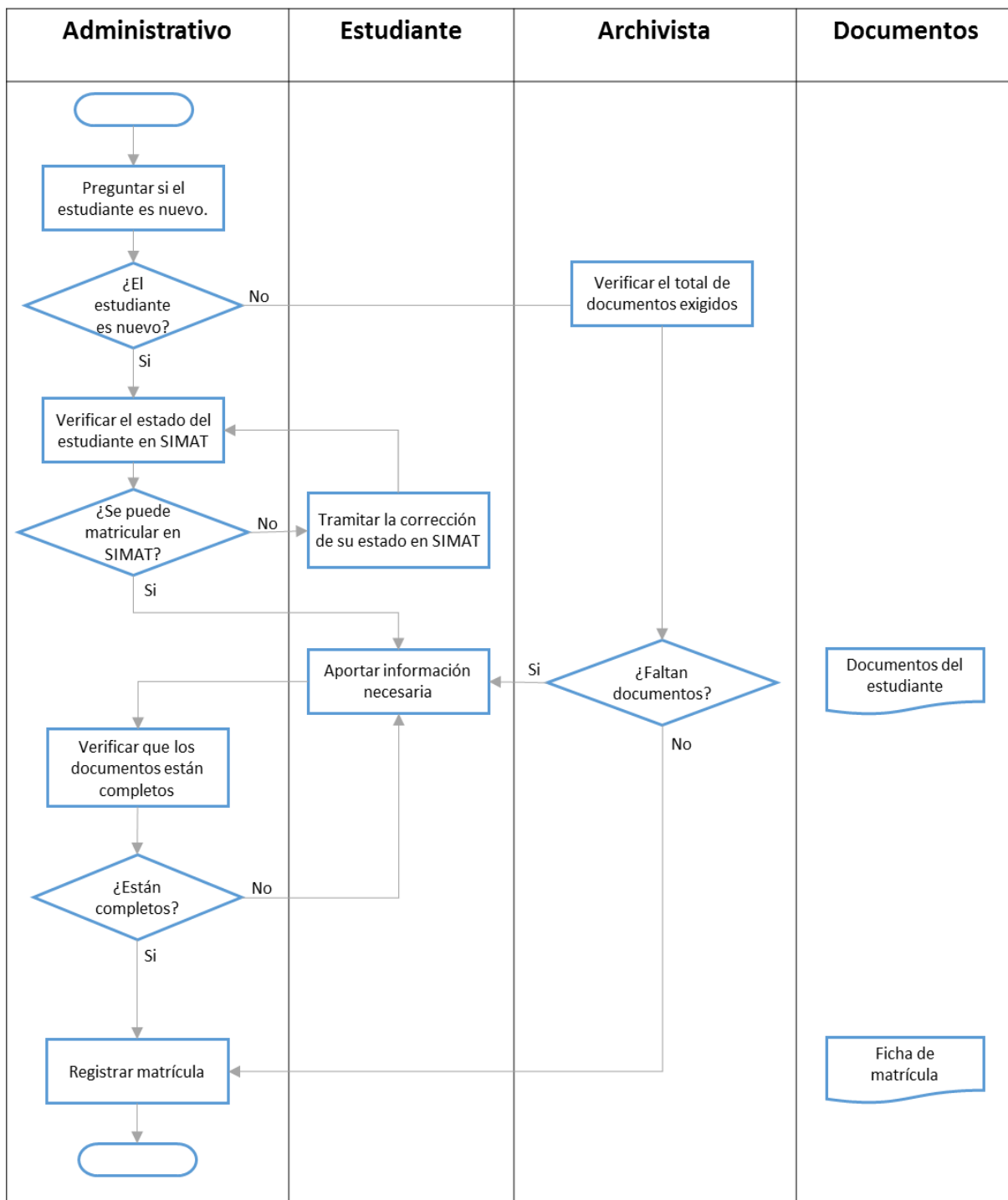
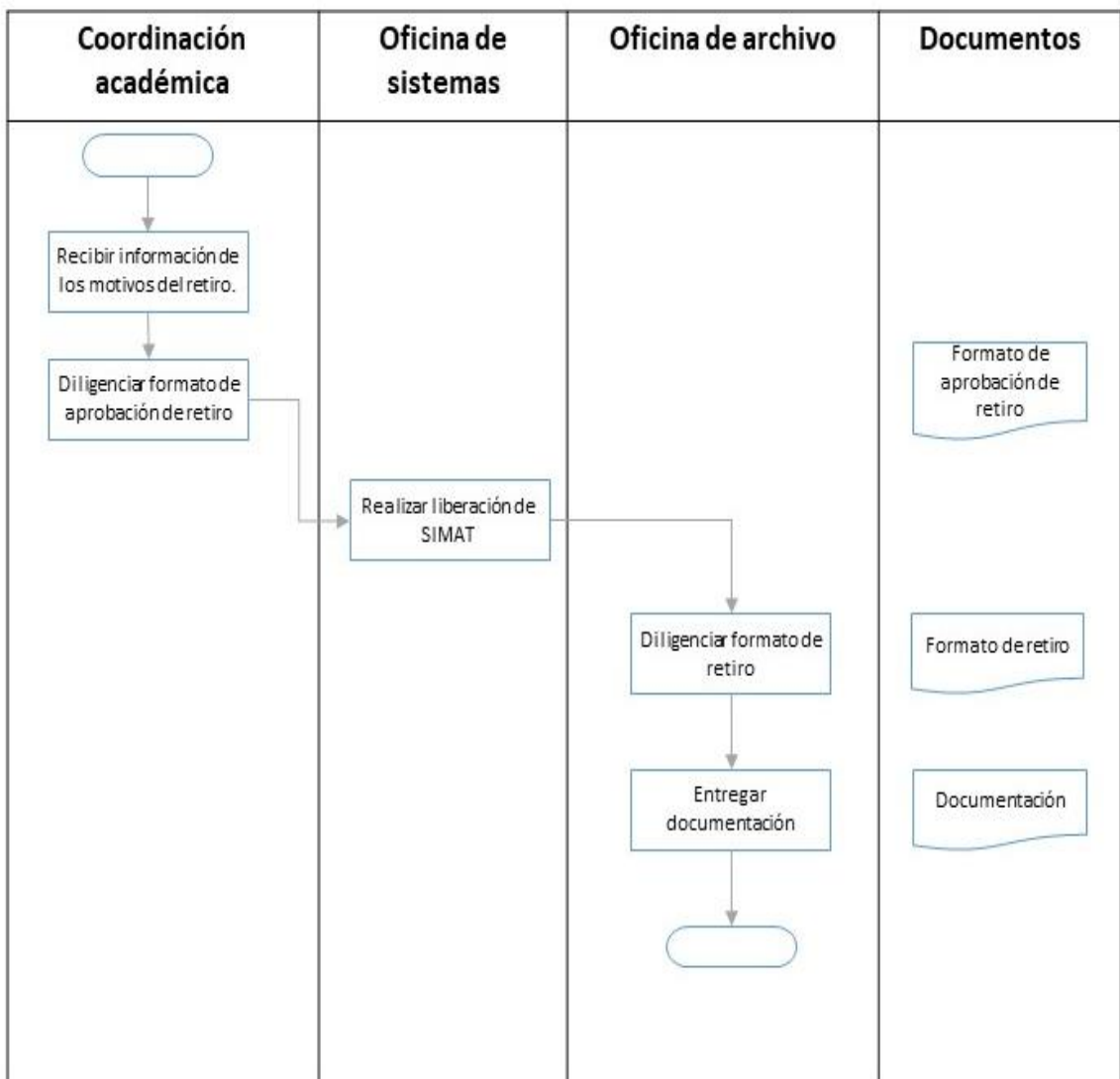

CAPITULO X

10. GESTIÓN DE LA CALIDAD

10.1 FUNDAMENTACIÓN

La implementación de sistemas de gestión de la Calidad en Colombia se fundamentan en la Ley 872 de 2003, por la cual se crea el sistema de gestión de la calidad en la Rama Ejecutiva del Poder Público y en otras entidades prestadoras de servicios", la mencionada ley en su artículo primero establece: "Créase el Sistema de Gestión de la calidad de las entidades del Estado, como una herramienta de gestión sistemática y transparente que permita dirigir y evaluar el desempeño institucional, en términos de calidad y satisfacción social en la prestación de los servicios a cargo de las entidades y agentes obligados, la cual estará enmarcada en los planes estratégicos y de desarrollo de tales entidades. El sistema de gestión de la calidad adoptará en cada entidad un enfoque basado en los procesos que se surten al interior de ella y en las expectativas de los usuarios, destinatarios y beneficiarios de sus funciones asignadas por el ordenamiento jurídico vigente".

Se fundamenta además en la Norma técnica Colombiana ISO: 9001:2015, la cual establece los criterios para la implementación del sistema de gestión de calidad.

10.2 POLITICA DE LA GESTIÓN DE CALIDAD

La política de la gestión de calidad de la institución educativa Simón Araujo promueve el cumplimiento de los lineamientos, principios y requisitos establecidos en las diez cláusulas de la norma ISO 9001:2015, garantizando el planear, el hacer, el verificar y



el actuar para una mejora continua en cada una de los siete procesos establecidos en nuestro sistema de gestión de la calidad.

10.3 ESTRATEGIAS DE APLICACIÓN

Como estrategias para el cumplimiento de la política de la gestión de la calidad se encuentran diseñados los procedimientos obligatorios en el cumplimiento del requisito 7.5 de la norma ISO 9001; 2015 con los cuales se garantiza el seguimiento permanente para la mejora, así:

10.4 INFORMACIÓN DOCUMENTADA

El sistema de gestión de la calidad de la organización debe incluir:

- la información documentada requerida por esta Norma Internacional;
- la información documentada que la organización determina como necesaria para la eficacia del sistema de gestión de la calidad.

NOTA La extensión de la información documentada para un sistema de gestión de la calidad puede variar de una organización a otra, debido a:

el tamaño de la organización y su tipo de actividades, procesos, productos y servicios;

- la complejidad de los procesos y sus interacciones; y
- la competencia de las personas.

Creación y actualización Al crear y actualizar la información documentada, la organización debe asegurarse de que lo siguiente sea apropiado:

la identificación y descripción (por ejemplo, título, fecha, autor o número de referencia);
el formato (por ejemplo, idioma, versión del software, gráficos) y los medios de soporte (por ejemplo, papel, electrónico);

la revisión y aprobación con respecto a la conveniencia y adecuación.

Control de la información documentada

La información documentada requerida por el sistema de gestión de la calidad y por esta Norma Internacional se debe controlar para asegurarse de que:



esté disponible y sea idónea para su uso, donde y cuando se necesite;
esté protegida adecuadamente (por ejemplo, contra pérdida de la confidencialidad, uso inadecuado pérdida de integridad). **NORMATÉCNICA COLOMBIANA NTC-ISO 9001 (Cuarta actualización)**

Para el control de la información documentada, la organización debe abordar las siguientes actividades, según corresponda:

distribución, acceso, recuperación y uso; almacenamiento y preservación, incluida la preservación de la legibilidad; control de cambios (por ejemplo, control de versión); conservación y disposición. La información documentada de origen externo, que la organización determina como necesaria para la planificación y operación del sistema de gestión de la calidad, se debe identificar, según sea apropiado, y controlar. La información documentada conservada como evidencia de la conformidad debe protegerse contra modificaciones no intencionadas.

NOTA: La información documentada del Sistema de La Calidad Institucional puede consultarse en la Página Web Institucional (www.iesimonaraujo.edu.co)

10.5 CONTROL DE PRODUCTO NO CONFORME

Establecer los lineamientos para identificar, controlar y asegurar que se prevenga el uso o entrega no intencional de un producto no conforme. Para identificar un servicio no conforme se debe considerar el incumplimiento de alguno de los productos o servicios ofrecidos por la institución.

10.6 AUDITORÍAS INTERNAS

Este procedimiento estratégico establece las directrices para programar y ejecutar las auditorías internas de calidad en la Institución, con el fin de verificar la eficacia del Sistema de Gestión de Calidad, determinar el cumplimiento de los requerimientos del cliente, el cumplimiento de requisitos de la norma ISO9001:2015, requisitos organizacionales y



legales. Se planean los ciclos de auditoría, los cuales son ejecutados por el equipo de auditores internos que apoyan a la institución. Como criterio para participar en las auditorías en calidad de auditor internos se deben haber participado como mínimo de un curso de formación en auditoría interna y es recomendable que hayan realizado las actualizaciones en la materia.

10.7 ACCIONES CORRECTIVAS Y O PREVENTIVAS.

Este tipo de acciones son muy fundamentales dentro de la estructura para el tratamiento de los hallazgos en beneficio de la mejora, por lo cual el procedimiento establece la metodología para la aplicación de acciones correctivas y/o preventivas que permitan minimizar y/o eliminar la causa de hallazgos que afecten la prestación del servicio en la Institución para evitar o prevenir su reincidencia.

10.8 TRATAMIENTO A LAS PETICIONES, QUEJAS, RECLAMOS Y SUGERENCIAS

Se ha definido como una de las estrategias de retroalimentación del cliente que permita de primera mano ofrecer información a la institución sobre la percepción que tiene del servicio ofrecido. El procedimiento establece la ruta a seguir por parte de la Institución Educativa para el trámite y seguimiento de las Peticiones, Quejas, Reclamos, Reconocimientos y Sugerencias presentadas por los clientes, ante la prestación de los servicios que ofrece la Institución.

**INSTITUCIÓN EDUCATIVA SIMÓN ARAÚJO****10.9 FOR-GL-001 LISTADO MAESTRO DE DOCUMENTOS INTERNOS**

| | | |
|--|---|------------------------------------|
| | INSTITUCIÓN EDUCATIVA SIMÓN ARAÚJO | Código: FOR-GL-001 |
| | LISTADO MAESTRO DE DOCUMENTOS INTERNOS | Versión: 0 Vigencia: 01-08-2016 |

| N° | Código del Documento | Nombre del Documento | Fecha Emisión del Documento | Versión | Soporte del Documento | Eliminar |
|----|----------------------|--|-----------------------------|---------|-----------------------|----------|
| 1 | CAR-GL-001 | Caracterización Sistema de Gestión de Calidad CAR-GL SGC.xlsx | 1-08-2016 | 0 | Físico/Magnético | X |
| 2 | PRO-GL-001 | Control de Documentos Procedimientos SGC\PRO-GL-001 Control de Documentos.docx | 1-08-2016 | 0 | Físico/Magnético | |
| 3 | PRO-GL-002 | Control de Registros Procedimientos SGC\PRO-GL-002 Control de Registros.docx | 1-08-2016 | 0 | Físico/Magnético | |
| 4 | PRO-GL-003 | Control del Producto No Conforme Procedimientos SGC\PRO-GL-003 Producto No Conforme.docx | 1-08-2016 | 0 | Físico/Magnético | |
| 5 | PRO-GL-004 | Auditorías Internas Procedimientos SGC\PRO-GL-004 Auditorias Internas.docx | 1-08-2016 | 0 | Físico/Magnético | |
| 6 | PRO-GL-005 | Acciones Correctivas y/o Preventivas Procedimientos SGC\PRO-GL-005 Acciones Correctivas y Preventivas.docx | 1-08-2016 | 0 | Físico/Magnético | |
| 7 | PRO-GL-006 | Tratamiento a las PQRS Procedimientos SGC\PRO-GL-006 Tratamiento-Quejas y Reclamos.docx | 1-08-2016 | 0 | Físico/Magnético | |
| 8 | MAN-GL-001 | Manual de Calidad Manuales SGC\MAN-GL-001 Manual de Calidad.docx | 1-08-2016 | 0 | Físico/Magnético | |
| 9 | INS-GL-001 | Elaboración de Documentos Instructivos SGC\INS-GL-001 Elaboración de Documentos.docx | 1-08-2016 | 0 | Físico/Magnético | |



INSTITUCIÓN EDUCATIVA SIMÓN ARAÚJO

| | | | | | | |
|----|------------|--|-----------|---|------------------|--|
| 10 | INS-GL-002 | Elaboración de Cartas Instructivos SGC\INS-GL-002 Elaboración de Cartas.docx | 1-08-2016 | 0 | Físico/Magnético | |
| 11 | INS-GL-003 | Elaboración de Circulares Instructivos SGC\INS-GL-003 Elaboración de Circulares.docx | 1-08-2016 | 0 | Físico/Magnético | |
| 12 | INS-GL-004 | Operación del Buzón de PQRS Instructivos SGC\INS-GL-004 Buzón de PQRS.docx | 1-08-2016 | 0 | Físico/Magnético | |
| 13 | FOR-GL-001 | Listado Maestro de Documentos Internos | 1-08-2016 | 0 | Físico/Magnético | |
| 14 | FOR-GL-002 | Listado Maestro de Documentos Externos 14. Listado maestro de documentos externos.docx | 1-08-2016 | 0 | Físico/Magnético | |
| 15 | FOR-GL-003 | Distribución de Documentos FOR-GL-003 Distribucion de Documentos.docx | 1-08-2016 | 0 | Físico/Magnético | |
| 16 | FOR-GL-004 | Difusión de Documentos FOR-GL-004 Difusion de Documentos.docx | 1-08-2016 | 0 | Físico/Magnético | |
| 17 | FOR-GL-005 | Solicitud de Modificación o Creación de Documentos FOR-GL-005 Creacion o Modificacion de Documentos.docx | 1-08-2016 | 0 | Físico/Magnético | |
| 18 | FOR-GL-006 | Radicación de Correspondencia Enviada FOR-GL-006 Radicacion de Correspondencia Enviada.docx | 1-08-2016 | 0 | Físico/Magnético | |
| 19 | FOR-GL-007 | Radicación de Correspondencia Recibida FOR-GL-007 Radicacion de Correspondencia Recibida.docx | 1-08-2016 | 0 | Físico/Magnético | |
| 20 | FOR-GL-008 | Reporte de las PQRS FOR-GL-008 Reporte de las PQRS.xlsx | 1-08-2016 | 0 | Físico/Magnético | |
| 21 | FOR-GL-009 | Programa de Auditorías Internas FOR-GL-009 Programa de Auditorias.docx | 1-08-2016 | 0 | Físico/Magnético | |
| 22 | FOR-GL-010 | Plan de Auditorías Internas FOR-GL-010 Plan de Auditorias Internas (1).docx | 1-08-2016 | 0 | Físico/Magnético | |



INSTITUCIÓN EDUCATIVA SIMÓN ARAÚJO

| | | | | | | |
|----|------------|---|-----------|---|------------------|---|
| 23 | FOR-GL-011 | Listas de Verificación FOR-GL-011 Listas de Verificacion.docx | 1-08-2016 | 0 | Físico/Magnético | |
| 24 | FOR-GL-012 | Acta de Apertura y Cierre de Auditoria FOR-GL-012 Acta de Apertura y Cierre de Auditoria.docx | 1-08-2016 | 0 | Físico/Magnético | |
| 25 | FOR-GL-013 | Informe de Auditoria Interna FOR-GL-013 Informe de Auditoria Interna G. Administrativa.docx | 1-08-2016 | 0 | Físico/Magnético | |
| 26 | FOR-GL-014 | Informe de Control FOR-GL-014 Informe de Control.docx | 1-08-2016 | 0 | Físico/Magnético | |
| 27 | FOR-GL-015 | Evaluación de Auditores FOR-GL-015 Evaluacion de Auditores.docx | 1-08-2016 | 0 | Físico/Magnético | |
| 28 | FOR-GL-016 | Reporte de Acciones Correctivas, Preventivas y de Mejora FOR-GL-016 Reporte de Acciones C, P y M.xlsx | 1-08-2016 | 0 | Físico/Magnético | |
| 29 | FOR-GL-017 | Reporte de Producto No Conforme FOR-GL-017 Registro de Producto No Conforme.xlsx | 1-08-2016 | 0 | Físico/Magnético | |
| 30 | FOR-GL-018 | Tratamiento a las PQRS FOR-GL-018 Tratamiento a las PQRS.xlsx | 1-08-2016 | 0 | Físico/Magnético | |
| 31 | FOR-GL-019 | Respuesta a las PQRS FOR-GL-019 Respuesta a las PQRS.xlsx | 1-08-2016 | 0 | Físico/Magnético | |
| 32 | FOR-GL-020 | Actas FOR-GL-020 Formato de Actas.docx | 1-08-2016 | 0 | Físico/Magnético | |
| 33 | FOR-GL-021 | Elaboración de Encuesta FOR-GL-021 Elaboracion de Encuestas.docx | 1-08-2016 | 0 | Físico/Magnético | |
| 34 | FOR-GL-022 | Hoja de Vida del Indicador FOR-GL-022 HV indicadores.xlsx | 1-08-2016 | 0 | Físico/Magnético | |
| 35 | CAR-GD-001 | Caracterización Gestión Directiva Gestión Directiva\CAR-GD Gestión Directiva.xlsx | 1-08-2016 | 0 | Físico/Magnético | X |
| 36 | PRO-GD-001 | Revisión por la Dirección Gestión Directiva\Procedimientos\PRO-GD-001 Revision por la Direccion.docx | 1-08-2016 | 0 | Físico/Magnético | x |
| 37 | PRO-GD-002 | Gestión de Planes y Proyectos Gestión Directiva\Procedimientos\PRO-GD- | 1-08-2016 | 0 | Físico/Magnético | |



INSTITUCIÓN EDUCATIVA SIMÓN ARAÚJO

| | | | | | | |
|----|------------|---|-----------|---|------------------|----------|
| | | 002 Gestión de Planes y Proyectos.docx | | | | |
| 38 | PRO-GD-003 | Organización Institucional Gestión Directiva\Procedimientos\PRO-GD-003 Organizacion Institucional.docx | 1-08-2016 | 0 | Físico/Magnético | |
| 39 | PRO-GD-004 | Re-significación del PEI Gestión Directiva\Procedimientos\PRO-GD-004 Resignificacion del PEI.docx | 1-08-2016 | 0 | Físico/Magnético | |
| 40 | PRO-GD-005 | Protocolo de Eventos y Reuniones Gestión Directiva\Procedimientos\PRO-GD-005 Protocolo de Eventos y Reuniones.docx | 1-08-2016 | 0 | Físico/Magnético | |
| 41 | MAN-GD-001 | Manual de Comunicación Gestión Directiva\Manual de Comunicacion\MAN-GD-001 Manual de Comunicacion.docx | 1-08-2016 | 0 | Físico/Magnético | |
| 42 | MAN-GD-002 | Manual de Funciones Manuales SGC\2. MANUAL DE FUNCIONES 2016 araujo.docx | 1-08-2016 | 0 | Físico/Magnético | |
| 43 | FOR-GD-001 | Informe de Revisión por la Dirección Gestión Directiva\Formatos\FOR-GD-001 Informe de Revision y Revision por la Direccion.xlsx | 1-08-2016 | 0 | Físico/Magnético | |
| 44 | FOR-GD-002 | Propuesta de Mejoramiento al PEI Gestión Directiva\Formatos\FOR-GD-002 Propuesta de Mejoramiento al PEI.docx | 1-08-2016 | 0 | Físico/Magnético | |
| 45 | FOR-GD-003 | Plan de Mejoramiento Institucional Gestión Directiva\Formatos\FOR-GD-003 Plan de Mejoramiento Institucional.xlsx | 1-08-2016 | 0 | Físico/Magnético | Eliminar |
| 46 | FOR-GD-004 | Plan de Acción Institucional Gestión Directiva\Formatos\FOR-GD-004 Plan de Accion Institucional.docx | 1-08-2016 | 0 | Físico/Magnético | |
| 47 | FOR-GD-005 | Seguimiento al Plan de Acción Gestión Directiva\Formatos\FOR-GD- | 1-08-2016 | 0 | Físico/Magnético | |



INSTITUCIÓN EDUCATIVA SIMÓN ARAÚJO

| | | | | | | |
|----|------------|---|-----------|---|------------------|---|
| | | 005 Seguimiento al Plan de Accion.docx | | | | |
| 48 | FOR-GD-006 | Verificación del Diseño del PEI Gestión Directiva\Formatos\FOR-GD-006 Verificacion del Diseño del PEI.docx | 1-08-2016 | 0 | Físico/Magnético | |
| 49 | FOR-GD-007 | Protocolo de Eventos y Reuniones Gestión Directiva\Formatos\FOR-GD-007 Protocolo de Eventos y Reuniones.docx | 1-08-2016 | 0 | Físico/Magnético | |
| 50 | FOR-GD-008 | Evaluación de Eventos Gestión Directiva\Formatos\FOR-GD-008 Evaluacion de Eventos.docx | 1-08-2016 | 0 | Físico/Magnético | |
| 51 | CAR-GM-001 | Caracterización Gestión Inscripción y Matrícula Gestión Inscripcion y Matricula\CAR-GM Gestión Inscripcion y Matricula.xlsx | 1-08-2016 | 0 | Físico/Magnético | X |
| 52 | PRO-GM-001 | Inscripción Gestión Inscripcion y Matricula\Procedimientos\PRO-GM-001 Inscripciones.docx | 1-08-2016 | 0 | Físico/Magnético | |
| 53 | PRO-GM-002 | Matrícula Gestión Inscripcion y Matricula\Procedimientos\PRO-GM-002 Matricula.docx | 1-08-2016 | 0 | Físico/Magnético | |
| 54 | FOR-GM-001 | Formulario de Inscripción Gestión Inscripcion y Matricula\Formatos\FOR-GM-001 Formulario de Inscripcion.docx | 1-08-2016 | 0 | Físico/Magnético | |
| 55 | CAR-GE-001 | Caracterización Gestión Educativa Gestión Educativa\CAR-GE Gestión Educativa.xlsx | 1-08-2016 | 0 | Físico/Magnético | x |
| 56 | PRO-GE-001 | Diseño Educativo Gestión Educativa\Procedimientos\PRO-GE-001 Diseño Educativo.docx | 1-08-2016 | 0 | Físico/Magnético | |
| 57 | PRO-GE-002 | Evaluación y Promoción Gestión Educativa\Procedimientos\PRO-GE-002 Evaluacion y Promocion.docx | 1-08-2016 | 0 | Físico/Magnético | |
| 58 | PRO-GE-003 | Seguimiento y Acompañamiento Gestión | 1-08-2016 | 0 | Físico/Magnético | |



INSTITUCIÓN EDUCATIVA SIMÓN ARAÚJO

| | | | | | | |
|----|------------|---|-----------|---|------------------|--|
| | | Educativa\Procedimientos\PRO-GE-003 Seguimiento y Acompañamiento.docx | | | | |
| 59 | FOR-GE-001 | Diseño Plan de Área Gestión Educativa\Formatos\FOR-GE-001 Diseño Plan de Area.docx | 1-08-2016 | 0 | Físico/Magnético | |
| 60 | FOR-GE-002 | Acta de Evaluación por Período Gestión Educativa\Formatos\FOR-GE-002 Acta de Evaluacion de Periodo.xlsx | 1-08-2016 | 0 | Físico/Magnético | |
| 61 | FOR-GE-003 | Acta de Evaluación y Promoción Gestión Educativa\Formatos\FOR-GE-003 Acta de Evaluacion y Promocion.xlsx | 1-08-2016 | 0 | Físico/Magnético | |
| 62 | FOR-GE-004 | Estrategias de Superación Gestión Educativa\Formatos\FOR-GE-004 Estrategias de Superacion.xlsx | 1-08-2016 | 0 | Físico/Magnético | |
| 63 | FOR-GE-005 | Seguimiento al Plan de Superación Gestión Educativa\Formatos\FOR-GE-005 Seguimiento al Plan de Superacion.xlsx | 1-08-2016 | 0 | Físico/Magnético | |
| 64 | FOR-GE-006 | Solicitud Permiso a Estudiantes Gestión Educativa\Formatos\FOR-GE-006 Solicitud Permiso a Estudiante.docx | 1-08-2016 | 0 | Físico/Magnético | |
| 65 | FOR-GE-007 | Reporte Actividades de Superación Gestión Educativa\Formatos\FOR-GE-007 Reporte Actividades de Superacion.xlsx | 1-08-2016 | 0 | Físico/Magnético | |
| 66 | FOR-GE-008 | Solicitud Permisos Docentes – Directivos – Administrativos Gestión Educativa\Formatos\FOR-GE-008 Permiso para directivos. Docentes.docx | 1-08-2016 | 0 | Físico/Magnético | |
| 67 | FOR-GE-009 | Citación a Padres de Familia Gestión Educativa\Formatos\FOR-GE-009 Citacion a Padres de Familia.docx | 1-08-2016 | 0 | Físico/Magnético | |



INSTITUCIÓN EDUCATIVA SIMÓN ARAÚJO

| | | | | | | |
|----|------------|---|-----------|---|------------------|---|
| 68 | FOR-GE-010 | Seguimiento Desarrollo Curricular Gestión Educativa\Formatos\FOR-GE-010 Seguimiento Desarrollo Curricular.xlsx | 1-08-2016 | 0 | Físico/Magnético | |
| 69 | FOR-GE-011 | Cronograma Ejecución del SIEE Gestión Educativa\Formatos\FOR-GE-011 Cronograma de Ejecucion SIEE.xlsx | 1-08-2016 | 0 | Físico/Magnético | |
| 70 | FOR-GE-012 | Observador del Alumno Gestión Educativa\Formatos\FOR-GE-012 Seguimiento Observador del Alumno.xlsx | 1-08-2016 | 0 | Físico/Magnético | |
| 71 | FOR-GE-013 | Plan de Aula Gestión Educativa\Formatos\FOR-GE-013 Plan de Aula.docx | 1-08-2016 | 0 | Físico/Magnético | |
| 72 | CAR-GC-001 | Caracterización Gestión Comunidad Gestión Comunidad\CAR-GC Gestión Comunidad.xlsx | 1-08-2016 | 0 | Físico/Magnético | X |
| 73 | PRO-GC-001 | Acompañamiento a Estudiantes en su Proceso de Formación Integral Gestión Comunidad\Procedimientos\PRO-GC-001 Acompañamiento a Estudiantes.docx | 1-08-2016 | 0 | Físico/Magnético | |
| 74 | PRO-GC-002 | Acompañamiento a Padres y Madres de Familia en su Misión de Formar Gestión Comunidad\Procedimientos\PRO-GC-002 Acompañamiento a Padres de Familia.docx | 1-08-2016 | 0 | Físico/Magnético | |
| 75 | PRO-GC-003 | Fortalecimiento del Quehacer Pedagógico de los Docentes Gestión Comunidad\Procedimientos\PRO-GC-003 Fortalecimiento del Quehacer Pedagogico.docx | 1-08-2016 | 0 | Físico/Magnético | |
| 76 | PRO-GC-004 | Integración de los Diferentes Estamentos de la Comunidad Gestión Comunidad\Procedimientos\PRO- | 1-08-2016 | 0 | Físico/Magnético | |



INSTITUCIÓN EDUCATIVA SIMÓN ARAÚJO

| | | | | | | |
|----|------------|--|-----------|---|------------------|---|
| | | GC-004 Proyecto Para Integración de la Comunidad.docx | | | | |
| 77 | FOR-GC-001 | Historia Clínica Gestión Comunidad\Formatos\FOR-GC-001 Historia Clinica.xlsx | 1-08-2016 | 0 | Físico/Magnético | |
| 78 | FOR-GC-002 | Remisión a Trabajo Social Gestión Comunidad\Formatos\FOR-GC-002 Remision a Bienestar.xlsx | 1-08-2016 | 0 | Físico/Magnético | |
| 79 | FOR-GC-003 | Visita Domiciliaria Gestión Comunidad\Formatos\FOR-GC-003 Ficha de Visita Domiciliaria.xlsx | 1-08-2016 | 0 | Físico/Magnético | |
| 80 | CAR-GA-001 | Caracterización Administrativa y Financiera Gestión Administrativa y Financiera\CAR-GA Gestión Administrativa y Financiera.xlsx | 1-08-2016 | 0 | Físico/Magnético | X |
| 81 | PRO-GA-001 | Presupuesto Gestión Administrativa y Financiera\Procedimientos\PRO-GA-001 Presupuesto.docx | 1-08-2016 | 0 | Físico/Magnético | |
| 82 | PRO-GA-002 | Adquisición de Bienes y/o Servicios Gestión Administrativa y Financiera\Procedimientos\PRO-GA-002 Adquisición de Bienes y Servicios.docx | 1-08-2016 | 0 | Físico/Magnético | |
| 83 | PRO-GA-003 | Seguimiento a Proveedores Gestión Administrativa y Financiera\Procedimientos\PRO-GA-003 Seguimiento a Proveedores.docx | 1-08-2016 | 0 | Físico/Magnético | |
| 84 | PRO-GA-004 | Inventario de Activos Gestión Administrativa y Financiera\Procedimientos\PRO-GA-004 Inventario de Activos.docx | 1-08-2016 | 0 | Físico/Magnético | |
| 85 | FOR-GA-001 | Solicitud de Bienes y/o Servicios Gestión Administrativa y Financiera\Formatos\FOR-GA-001 Solicitud de Bienes y Servicios.xlsx | 1-08-2016 | 0 | Físico/Magnético | |
| 86 | FOR-GA-002 | Listado de Proveedores Aprobados Gestión Administrativa y | 1-08-2016 | 0 | Físico/Magnético | |



INSTITUCIÓN EDUCATIVA SIMÓN ARAÚJO

| | | | | | | |
|----|------------|--|-----------|---|------------------|---|
| | | Financiera\Formatos\FOR-GA-002 Listado de Proveedores Aprobados.xlsx | | | | |
| 87 | FOR-GA-003 | Registro Único de Proveedores Gestión Administrativa y Financiera\Formatos\FOR-GA-003 Registro Único de Proveedores.xlsx | 1-08-2016 | 0 | Físico/Magnético | |
| 88 | FOR-GA-004 | Registro Calificación de Proveedores Gestión Administrativa y Financiera\Formatos\FOR-GA-003 Registro Único de Proveedores.xlsx | 1-08-2016 | 0 | Físico/Magnético | |
| 89 | FOR-GA-005 | Presupuesto Gestión Administrativa y Financiera\Formatos\FOR-GA-005 Presupuesto.xlsx | 1-08-2016 | 0 | Físico/Magnético | |
| 90 | FOR-GA-006 | Inventario por Dependencia Gestión Administrativa y Financiera\Formatos\FOR-GA-006 Inventario de Activos Fijo.xlsx | 1-08-2016 | 0 | Físico/Magnético | |
| 91 | FOR-GA-007 | Control Uso de Sillas y Enseres del Aula Gestión Administrativa y Financiera\Formatos\FOR-GA-007 Control Uso de Sillas y Enseres del Aula.docx | 1-08-2016 | 0 | Físico/Magnético | |
| 92 | CAR-GT-001 | Caracterización Gestión Tecnológica\Gestión Tecnológica\CAR-GT Gestión Tecnológica.xlsx | 1-08-2016 | 0 | Físico/Magnético | X |
| 93 | PRO-GT-001 | Mantenimiento Correctivo Gestión Tecnológica\Procedimientos\PRO-GT-001 Mantenimiento Correctivo.docx | 1-08-2016 | 0 | Físico/Magnético | |
| 94 | PRO-GT-002 | Mantenimiento Preventivo Gestión Tecnológica\Procedimientos\PRO-GT-002 Mantenimiento Preventivo.docx | 1-08-2016 | 0 | Físico/Magnético | |
| 95 | PRO-GT-003 | Administración de Equipos Gestión Tecnológica\Procedimientos\PRO-GT-003 Administracion de Equipos.docx | 1-08-2016 | 0 | Físico/Magnético | |



INSTITUCIÓN EDUCATIVA SIMÓN ARAÚJO

| | | | | | | |
|-----|------------|---|-------------|---|------------------|--|
| 96 | PRO-GT-004 | Administración de Página Web Gestión Tecnológica\Procedimientos\PRO-GT-004 Administracion de Pagina Web.docx | 1-08-2016 | 0 | Físico/Magnético | |
| 97 | PRO-GT-005 | Administración de Sistemas de Información Gestión Tecnológica\Procedimientos\PRO-GT-005 Administracion de Sistemas de Informacion.docx | 1-08-2016 | 0 | Físico/Magnético | |
| 98 | FOR-GT-001 | Solicitud y Ejecución de Requerimientos Gestión Tecnológica\Formatos\FOR-GT-001 Solicitud y Ejecucion de Requerimientos.xlsx | 1-08-2016 | 0 | Físico/Magnético | |
| 99 | FOR-GT-002 | Registro de Mantenimiento Preventivo Gestión Tecnológica\Formatos\FOR-GT-002 Registro Mantenimiento Preventivo.xlsx | 1-08-2016 | 0 | Físico/Magnético | |
| 100 | FOR-GT-003 | Hoja de Vida Equipo de Computo Gestión Tecnológica\Formatos\FOR-GT-003 Hoja de Vida Equipo.xlsx | 1-08-2016 | 0 | Físico/Magnético | |
| 101 | FOR-GT-004 | Inventario de Sistemas de Información Gestión Tecnológica\Formatos\FOR-GT-004 Inventario de Sistemas de Informacion.docx | 1-08-2016 | 0 | Físico/Magnético | |
| 102 | FOR-GC-004 | Remisión a otras entidades Gestión Comunidad\Formatos\FOR-GC-004 Remisión a otras entidades.xlsx | 29/09//2017 | 1 | Físico/Magnético | |
| 103 | FOR-GD-003 | Plan de Mejoramiento Institucional Gestión Directiva\Formatos\FOR-GD-003 Plan de Mejoramiento Institucional.xlsx | 26-03-2018 | 1 | Físico/Magnético | |
| | CAR-GL-001 | Caracterización Sistema de Gestión de Calidad CAR-GL SGC.xlsx | 18-06-2019 | 1 | Físico/Magnético | |



INSTITUCIÓN EDUCATIVA SIMÓN ARAÚJO

| | | | | | |
|------------|--|------------|---|------------------|--|
| CAR-GD-001 | Caracterización Gestión Directiva.. \. \1. G. Directiva\Caracterización | 18-06-2019 | 1 | Físico/Magnético | |
| CAR-GM-001 | Caracterización Gestión Inscripción y Matrícula .. \. \6. G. Inscripción y Matrícula\Caracterización\Copia de 3. CAR-GM Gestion Inscripcion y Matric REVIS LÍDER 25 05 19(1297).xlsx | 18-06-2019 | 1 | Físico/Magnético | |
| CAR-GC-001 | Caracterización Gestión Comunidad | 18-06-2019 | 1 | Físico/Magnético | |
| CAR-GE-001 | Caracterización Gestión Educativa | 18-06-2019 | 1 | Físico/Magnético | |
| CAR-GA-001 | Caracterización Gestión Administrativa y Financiera | 18-06-2019 | 1 | Físico/Magnético | |
| CAR-GT-001 | Caracterización Gestión Tecnológica | 18-06-2019 | 1 | Físico/Magnético | |
| FOR-GE-014 | Proyectos Pedagógicos | 4-06-2019 | 0 | Físico/Magnético | |
| FOR-GE-015 | Control de Proyectos Pedagógicos | 4-06-2019 | 0 | Físico/Magnético | |
| FOR-GD-001 | Informe de la Revisión por la Dirección | | 1 | Físico/Magnético | |
| | | | | | |



INSTITUCIÓN EDUCATIVA SIMÓN ARAÚJO

10.10 FOR-GL-002 LISTADO MAESTRO DE DOCUMENTOS EXTERNOS

| | | |
|--|---|------------------------------------|
| | INSTITUCIÓN EDUCATIVA SIMÓN ARAÚJO | Código: FOR-GL-002 |
| | LISTADO MAESTRO DE DOCUMENTOS EXTERNOS | Versión: 0 Vigencia: 01-08-2016 |

| N° | Código del Documento | Nombre del Documento | Clase de Documento | | Soporte del Documento | Responsable | Fecha de Emisión del Documento |
|----|----------------------|--|--------------------|-------|-----------------------|------------------|--------------------------------|
| | | | Técnico | Legal | | | |
| 1 | N/A | Ley 115 de 1994. Ley General de Educación http://www.mineducacion.gov.co/1621/articles-85906_archivo_pdf.pdf | | x | Virtual | Líder de calidad | 08-02-1994 |
| 2 | N/A | Norma ISO 9001-2015 http://www.minvivienda.gov.co/Documents/Sobre%20el%20Ministerio/Sistemas-de-Gestion/NTC_ISO_9001_2015.pdf | x | | Virtual | Líder de calidad | 23-09-2015 |
| 3 | N/A | Ley 1098 de 2006. Código de Infancia y Adolescencia https://www.procuraduria.gov.co/portal/media/file/Visi%C3%B3n%20Mundial.Codigo%20de%20Infancia%202011(1).pdf | | x | Virtual | Líder de calidad | 08-11-2006 |
| 4 | N/A | Decreto 1860 de 1994. Reglamenta la Ley 115 http://www.mineducacion.gov.co/1621/articles-86240_archivo_pdf.pdf | | x | Virtual | Líder de calidad | 03-08-1994 |
| 5 | N/A | Ley 715 de 2001. Normas orgánicas en materia de recursos http://www.mineducacion.gov.co/1621/articles-86098_archivo_pdf.pdf | | x | Virtual | Líder de calidad | 21-12-2001 |
| 6 | N/A | Decreto 1290 de abril 16 de 2009 http://www.mineducacion.gov.co/1621/article-187765.html | | x | Virtual | Líder de calidad | 16-04-2009 |
| 7 | N/A | Decreto 1278 de 2002. Estatuto de profesionalización docente. http://www.mineducacion.gov.co/1621/articles-86102_archivo_pdf.pdf | | x | Virtual | Líder de calidad | 19-06-2002 |
| 8 | N/A | Ley 1014 de 2006. Ley de Emprendimiento | | x | Virtual | Líder de calidad | 26-01-2006 |



INSTITUCIÓN EDUCATIVA SIMÓN ARAÚJO

| | | | | | | | |
|----|-----|--|--|---|---------|------------------|-----------------|
| | | http://www.mineducacion.gov.co/1759/articles-94653_archivo_pdf.pdf | | | | | |
| 9 | N/A | Ley 1620 del 15 de marzo de 2013 Convivencia Escolar http://wsp.presidencia.gov.co/Normativa/Leyes/Documentos/2013/LEY%201620%20DEL%2015%20DE%20MARZO%20DE%202013.pdf | | x | Virtual | Líder de calidad | 15-03-2013 |
| 10 | N/A | Decreto 2247 septiembre 11 de 1997 http://www.mineducacion.gov.co/1621/articles-104840_archivo_pdf.pdf | | x | Virtual | Líder de calidad | 11-09-1997 |
| 11 | N/A | Decreto 1850 de 2002. Reglamenta la organización de la jornada escolar y la jornada laboral de directivos docentes y docentes. http://www.mineducacion.gov.co/1621/articles-103274_archivo_pdf.pdf | | x | Virtual | Líder de calidad | 13-08-2002 |
| 12 | N/A | Ley 1013 DE 2006 catedra urbanidad http://www.mineducacion.gov.co/1759/articles-93700_archivo_pdf.pdf | | x | Virtual | Líder de calidad | 23-01-2006 |
| 13 | N/A | Guía 48 Convivencia escolar http://www.oei.org.co/GUIA%2048.pdf | | X | Virtual | Líder de calidad | Febrero de 2011 |
| 14 | N/A | Guía 49 Convivencia escolar http://redes.colombiaaprende.edu.co/ntg/men/pdf/Guia%20No.%2049.pdf | | x | Virtual | Líder de calidad | 2013 |
| 15 | N/A | Ley 934 de 2004. Oficializa la política nacional de la educación física http://www.mineducacion.gov.co/normatividad/1753/articles-85833_archivo_pdf.pdf | | x | Virtual | Líder de calidad | 30-12-2004 |
| 16 | N/A | Decreto 3782 de 2007. Por el cual se reglamenta la evaluación anual de desempeño laboral de los servidores públicos docentes y directivos ... http://www.mineducacion.gov.co/normatividad/1753/articles-135430_archivo_pdf.pdf | | x | Virtual | Líder de calidad | 07-10-2007 |
| 17 | N/A | Decreto 1041 de 1995. Por el cual se adoptan medidas para la orientación de los recursos del sistema financiero. http://www.suin-juriscol.gov.co/viewDocument.asp?id=1213100 | | x | Virtual | Líder de calidad | 20-06-1995 |
| 18 | N/A | Decreto 366 de 2009 Organización del servicio de apoyo pedagógico para la atención a estudiantes con discapacidad o con capacidades o talentos excepcionales. | | x | Virtual | Líder de calidad | 09-02-2009 |



INSTITUCIÓN EDUCATIVA SIMÓN ARAÚJO

| | | | | | | | |
|----|-----|---|--|---|---------|------------------|------------|
| | | http://www.mineducacion.gov.co/1621/articles-182816_archivo_pdf_decreto_366_febrero_9_2009.pdf | | | | | |
| 19 | N/A | Ley 594 de 2000 "Ley General de Archivos" http://www.mintic.gov.co/portal/604/articles-15049_documento.pdf | | x | Virtual | Líder de calidad | 14-07-2000 |
| 20 | N/A | Guía 34 de autoevaluación para el mejoramiento institucional. http://www.mineducacion.gov.co/cvn/1665/articles-91093_archivo_pdf.pdf | | x | Virtual | Líder de calidad | |
| 21 | N/A | Estándares básicos de competencias en matemáticas, lenguaje, ciencias y competencias ciudadanas: http://www.mineducacion.gov.co/1621/articles-340021_recurso_1.pdf Estándares básicos de competencias en ingles: http://www.mineducacion.gov.co/cvn/1665/articles-115174_archivo_pdf.pdf parte I http://www.mineducacion.gov.co/cvn/1665/articles-115174_archivo_pdf1.pdf parte II | | x | Virtual | Líder de calidad | 22-10-2008 |
| 22 | N/A | Resolución 2343 Lineamientos curriculares http://www.mineducacion.gov.co/1621/articles-89869_archivo_pdf11.pdf | | | Virtual | Líder de calidad | 05-06-1996 |
| 23 | N/A | Derechos básicos de aprendizaje: http://aprende.colombiaaprende.edu.co/siempre/iae/93226 | | x | Virtual | Líder de calidad | 30-06-2015 |
| 24 | N/A | Decreto 1286 de 27 abril de 2005 participación de los padres de familia en el mejoramiento de los procesos educativos http://www.mineducacion.gov.co/1621/articles-85861_archivo_pdf.pdf | | X | Virtual | Líder de calidad | 27-04-2005 |
| 25 | N/A | Decreto 4791 de 19 Dic. 2008 reglamentación de los fondos docentes: http://www.mineducacion.gov.co/1621/articles-179247_archivo_pdf.pdf | | X | Virtual | Líder de calidad | 19-12-2008 |
| 26 | N/A | Decreto 4807 de 20 Dic 2011 gratuidad educativa: | | X | Virtual | Líder de calidad | 20-12-2011 |



INSTITUCIÓN EDUCATIVA SIMÓN ARAÚJO

| | | | | | | | |
|----|-----|---|--|---|---------|------------------|-------------|
| | | http://www.mineducacion.gov.co/1621/articles-293375_archivo_pdf_decreto4807.pdf | | | | | |
| 27 | N/A | Decreto 2277 de 14 de Sept de 1979 estatuto docente http://www.mineducacion.gov.co/1621/articles-103879_archivo_pdf.pdf | | X | Virtual | Líder de calidad | 14-09-1979 |
| 28 | N/A | Decreto 3020 de 10 de Dic 2002 organización de la planta de personal http://www.mineducacion.gov.co/1621/articles-104848_archivo_pdf.pdf | | X | Virtual | Líder de calidad | 10-12-2002 |
| 29 | N/A | Resolución 4210 de 12 de sept de 1996 Servicio estudiantil obligatorio: http://www.mineducacion.gov.co/1621/articles-96032_archivo_pdf.pdf | | x | Virtual | Líder de calidad | 12-09-1996 |
| 30 | N/A | Ley 133 de 1994. Derechos de libertad religiosa y de cultos: http://www.mininterior.gov.co/sites/default/files/libro_def_2015_25_01_2015_1_mmm.pdf | | x | Virtual | Líder de calidad | 23-05-1994 |
| 31 | N/A | Ley 80 de 1993 Estatuto General de Contratación de la Administración Pública. http://www.alcaldiabogota.gov.co/sisjur/normas/Norma1.jsp?i=304 | | x | Virtual | Líder de calidad | 28-10-1993 |
| 32 | N/A | Ley 1404 julio 27 de 2010 Escuela de padres: http://www.alcaldiabogota.gov.co/sisjur/normas/Norma1.jsp?i=40033 | | X | Virtual | Líder de calidad | 27-07-2010 |
| 33 | N/A | Ley 80 de 28 de oct de 1993 Estatuto general de la contratación pública: http://www.archivogeneral.gov.co/sites/all/themes/nevia/PDF/Transparencia/LEY_80_DE_1993.pdf | | X | Virtual | Líder de calidad | 28-10-1993 |
| 34 | N/A | Decreto 624 de marzo 30 de 1989 Estatuto tributario: http://www.cancilleria.gov.co/sites/default/files/tramites_servicios/pasaportes/archivos/decreto_624_1989.pdf | | X | Virtual | Líder de calidad | 30-03-1989 |
| 35 | N/A | Estándares básicos de Competencias ciudadanas | | X | Virtual | Líder de calidad | Nov de 2003 |



INSTITUCIÓN EDUCATIVA SIMÓN ARAÚJO

| | | | | | | | |
|----|-----|--|---|---|-----------|------------------|------------|
| 36 | N/A | Norma técnica Colombiana NTC 4595:Planeación y Diseño Ambientes escolares http://www.mineducacion.gov.co/1759/articles-96894_Archivo_pdf.pdf | X | | Virtual | Líder de calidad | 24-11-1999 |
| 37 | N/A | Decreto 1075 mayo 26 de 2015 Decreto Único Reglamentario del Sector Educación. http://www.funcionpublica.gov.co/evalgestornormativo/norma_pdf.php?i=77913 | | x | Magnético | Líder de calidad | 26.05-2016 |
| 38 | N/A | Resolución de calendario académico SEM Res. 5239 de Octubre 17 de 2018 | | x | Magnético | Líder de calidad | 17-10-2018 |
| 39 | N/A | Ley 872 de dic. 30 de 2003 Creación del Sistema de Gestión de la Calidad http://www.minambiente.gov.co/images/normativa/leyes/2003/ley_0872_2003.pdf | | x | Virtual | Líder de calidad | 30-12-2003 |
| 40 | N/A | Decreto 4110 del 9 de diciembre de 2004, modificado por el Decreto Nacional 4485 de nov. 18 de 2009 http://www.defensoria.gov.co/public/Normograma%202013_html/Normas/Decreto_4485_2009.pdf | | x | Virtual | Líder de calidad | 9-12-2004 |
| 41 | N/A | Decreto 2269 de 1993 Organización del Sistema de normalización y certificación https://www.consultoreshqc.com/wp-content/uploads/PDF/Decretos/Decreto-2269-de-1993.pdf | | x | Virtual | Líder de calidad | 16-11-1993 |
| 42 | N/A | Resolución 4434 del 8 de agosto de 2006 Validación de los modelos de Gestión en los establecimientos educativos https://www.mineducacion.gov.co/1621/articles-105282_archivo_pdf.pdf | | x | Virtual | Líder de calidad | 8-08-2006 |
| 43 | N/A | Ley 80 de 1993 Estatuto General de la contratación https://www.dane.gov.co/files/acerca/Normatividad/decreto-1170-2015/Ley-80-de-1993.pdf | | x | Virtual | Líder de calidad | 28-10-1993 |
| 44 | | Decreto 4791 de 2008 Crea los Fondos de Servicios Educativos http://www.funcionpublica.gov.co/evalgestornormativo/norma_pdf.php?i=34652 | | x | Virtual | Líder de calidad | 19-12-2008 |



INSTITUCIÓN EDUCATIVA SIMÓN ARAÚJO

| | | | | | | | |
|----|--|---|--|---|---------|------------------|------------|
| 45 | | Ley 1943 de 2018 Financiamiento del presupuesto nacional Ley 1943 de 2018 Financiamiento del presupuesto nacional | | x | Virtual | Líder de calidad | 28-12-2018 |
| 46 | | Resolución 13342 de 1982 Orientación escolar http://orientacioneducativacol.blogspot.com/2015/05/marco-legal-revision-historica-leyes-y.html | | x | Virtual | Líder de calidad | 23-07-1982 |
| 47 | | Decreto 593 de 2015 Sistema Institucional de Evaluación http://www.iejoseignaciolopez.edu.co/wp-content/uploads/2013/06/Decreto_593_de_evaluaci%C3%B3n_y_promoci%C3%B3n.pdf | | x | Virtual | Líder de calidad | 17-12-2015 |
| 48 | | Decreto 1038 de 2015 Catedra de la Paz Decreto 1038 de 2015 http://www.sipi.siteal.iipe.unesco.org/sites/default/files/sipi_normativa/decreto_1038_de_2015_catedra_de_la_paz_-colombia.pdf | | x | Virtual | Líder de calidad | 25-05-2015 |
| 49 | | Decreto 1965 de septiembre 11 de 2013 Reglamenta Ley de Convivencia Escolar https://www.mineduccion.gov.co/1621/articles-328630_archivo_pdf_Decreto_1965.pdf | | x | Virtual | Líder de calidad | 11-09-2015 |
| 50 | | Decreto 1078 de 2015 Decreto unico reglamentario del sector de las tecnologias https://www.mintic.gov.co/porta1/604/w3-propertyvalue-14797.html | | x | Virtual | Líder de calidad | 05-26-2015 |

Los demás documentos de origen externos aplicables a la organización se pueden encontrar en la página web del ministerio de educación nacional. www.mineduccion.gov.co

10.11 INDICADORES Y SU MEDICIÓN.

Son los indicadores con sus mediciones los que hacen dinámico el sistema, ya que su monitoreo a través de éstos permite identificar Fortalezas y oportunidades de Mejoramiento para el cumplimiento de las metas establecidas. La gestión de Calidad cuenta con indicadores que le tributan a los objetivos de calidad.

1. Índice de Acciones Correctivas Cerradas Eficazmente
2. Cumplimiento del programa de auditorías internas



3. Número de PQRSF
4. Número de Salidas No Conforme presentadas



CAPITULO XI

11 GESTIÓN TECNOLÓGICA

11.1 FUNDAMENTACIÓN

La tecnología puede describirse de múltiples formas, según la visión que se tenga sobre la misma y según el medio en que quiera aplicarse para lograr mejores resultados. Puede ser concebida como un simple medio para llevar a cabo una tarea, en donde lo que se necesita es convertir recursos en productos o servicios. Así mismo, puede asimilarse como el conocimiento y los recursos que se implementan con el fin de lograr un objetivo previamente propuesto.

Desde otro punto de vista, la tecnología puede entenderse como la actividad de búsqueda de aplicaciones a conocimientos existentes. Los conocimientos científicos y tecnológicos presentan características diferentes. Los primeros son más complejos, surgen de la observación y el análisis y tratan de suministrar conjuntos de conceptos cada vez más abarcadores y, a su vez, en la medida de lo posible más sencillos con respecto a los fenómenos, sus vínculos y sus variaciones, así como sus causas y consecuencias.

La Gestión Tecnológica en las instituciones educativas es la aplicación de un conjunto de prácticas que le permiten establecer una estrategia en materia de tecnología congruente con sus procesos, gestiones, objetivos y políticas de calidad para la adquisición, uso y creación de tecnología, así como cuando se asume la innovación como eje de las estrategias de desarrollo de las actividades.



Los conocimientos tecnológicos consisten en nuevos procedimientos por medio de los cuales se alcanzan fines prácticos; pueden considerarse como el conocimiento de los procedimientos probados por los cuales se alcanzan objetivos predeterminados y los avances científicos consisten en explicaciones teóricas nuevas o mejoradas sobre determinados fenómenos.

Los conocimientos tecnológicos se incorporan en diversos objetos:

Objetos (hardware): materiales, maquinarias, equipos.

Registros (software): procedimientos, manuales, bancos de datos.

El hombre (humanware): conocimientos, habilidades.

Instituciones (orgware): estructuras y formas organizativas, interacciones, experiencia empresarial.

Es decir, una misma tecnología puede y debe incorporarse en diferentes objetos. Cuando esto no ocurre, por lo general, la tecnología se encuentra incompleta. Por ejemplo, si se entrega una maquinaria sin sus manuales de operación, su manejo se dificultará o se hará imposible. Por otra parte, para la operación exitosa de una tecnología, digamos la explotación de un proceso productivo, es imprescindible la incorporación de los conocimientos y habilidades a la fuerza laboral y técnica, así como de los elementos organizativos necesarios para su más eficiente explotación.

La gestión de la tecnología es el proceso de administrar el desarrollo tecnológico, la implementación y la difusión de la misma en los diferentes sectores de la sociedad entre ellas las instituciones educativas, lo que implica el manejo del proceso de innovación a través de la Investigación y Desarrollo, apuntando a la introducción y uso de tecnología en productos, procesos educativos que apoyen las diferentes gestiones organizativas, y en otras áreas estructurales y funcionales de cualquier organización, así como también a la utilización de este conocimiento en la solución de los diferentes problemas de la sociedad, del ser humano y del medio ambiente, que contribuyen a alcanzar las metas trazadas en la misión y visión institucional.



Las funciones principales de la gestión tecnológica son:

- Inventariar: Identificar las tecnologías que se dominan.
- Vigilar: Seguir la evolución de las nuevas tecnologías; vigilar, la tecnología de los competidores.
- Evaluar: Determinar el potencial tecnológico propio; estudiar posibles estrategias.
- Enriquecer: Planificar los proyectos de investigación; comprar tecnología; formar alianzas.
- Optimizar: Usar los recursos de la mejor forma posible.
- Proteger: Defender la propiedad industrial con patentes, marcas; etc.». (Madrid+d — CEIM, 2003:40).

La globalización es un hecho que sin lugar a duda ha marcado el desarrollo tecnológico, propiciando la difusión de la tecnología a través del mundo y convirtiéndola en el factor clave de la competencia organizacional de una institución; haciendo de esta manera algo imprescindible la adecuada gestión de la innovación tecnológica. La capacidad de innovar se convierte pues en un recurso más de la institución, al igual que sus capacidades financieras, comerciales y productivas, y debe ser gestionado de una manera rigurosa y eficiente.

11.1.1 Conceptos Claves Dentro De La Gestión Tecnológica

Conocimiento organizacional: El conocimiento representa una función de alta importancia para el desempeño de las organizaciones, su relevancia se fundamenta en la capacidad de crear valor agregado para las mismas; este permanece implícito en todos los procesos del sistema.

El conocimiento organizacional puede dividirse en dos tipos: El conocimiento individual, el cual le pertenece a cada uno de los integrantes de la institución, respondiendo a sus propios modelos mentales, y el conocimiento grupal, que surge cuando los individuos



interactúan entre sí, a través de un sistema de relaciones y conexiones, produciendo los flujos de conocimiento en la organización, de esta manera todas las gestiones educativas se entrelazan en conocimientos para la existencia de una mejor comunicación entre sus miembros, en concordancia con la pedagogía dialogante que se caracteriza por el desarrollo integral en los estudiantes (enseña a pensar mejor, convivir mejor y actuar mejor).

Gestión del conocimiento: La gestión del conocimiento puede definirse como "una disciplina emergente enfocada en la aplicación de estrategias, herramientas y técnicas para mejorar la creación, adquisición, acumulación, intercambio, protección, distribución y explotación de conocimiento, capital intelectual e intangibles". David B., 2002, Instituto de Kaieteur

La gestión del conocimiento dentro de la organización institucional, donde intervienen los gestores del conocimiento se encuentra apoyada en los líderes de cada gestión de procesos y centran sus esfuerzos en maximizar los medios de comunicación digitales permitiendo enfocar el conocimiento en una comunicación asertiva, oportuna y eficaz.

Tecnología: Puesto que la tecnología es «conocimiento aplicado», no es de extrañar que los principios y actividades descritos para la gerencia del conocimiento, sean aplicables a la gestión de la tecnología. No obstante, en la práctica no siempre se reconoce este hecho, lo que lleva a pobres resultados y fracasos en tareas de transferencia de tecnología. En la definición tanto de la gerencia del conocimiento como en la de la gestión tecnológica, se observa concordancia en que juntas estas actividades buscan alcanzar los objetivos institucionales por medio de obtener y administrar el conocimiento o la tecnología que la institución educativa requiere para ser competitiva.

Las razones por las que se han desarrollado tanto la gerencia del conocimiento, como la gestión tecnológica, son las mismas: las instituciones actualmente deben ser competitivas y enfrentarse a las presiones de un entorno cambiante y globalizado.



Gestión de innovación: La innovación por su parte denota cambio y se refiere no solamente al avance tecnológico sino también a la transformación pedagógica que en su extensión incluye un cambio en la sociedad al generar un estudiante más competente.

La gestión de la innovación, que podemos entender como el proceso orientado a organizar y dirigir el talento humano y los recursos disponibles (técnicos, económicos) con el propósito de aumentar la creación de conocimiento, generar ideas que permitan obtener nuevos productos o procesos con éxito en las instituciones educativas.

También es evidente cuando en la cultura de las instituciones se logra "crear una mentalidad en la apropiación de las TIC", ésta se enfoca a minimizar el tiempo, el talento humano y los recursos físicos para ser eficientes y eficaces.

11.2 MARCO LEGAL

La Gestión tecnológica se fundamenta en:

- La Ley 29 de 1990 y los Decretos 393, 585 y 591 de 1991, se conforma el Sistema Nacional de Ciencia y Tecnología –SNCyT-, el cual constituye un avance importante en materia de política científica y tecnológica en el país en las últimas décadas. De igual forma, la adscripción de Colciencias al Departamento Nacional de Planeación (Ley 29 1990), permite articular de manera más eficiente las actividades científicas y tecnológicas con los requerimientos y la problemática de los diferentes sectores de la vida nacional.
- En el artículo 5° párrafo 13 de la ley 115 de 1991. La promoción en la persona y en la sociedad de la capacidad para crear, investigar, adoptar la tecnología que se requiere en los procesos de desarrollo del país y le permita al educando ingresar al sector productivo.
- En el Artículo 71 de la Constitución Política, la Nación y las entidades territoriales podrán otorgar estímulos a personas, sean éstas particulares o vinculadas al



sector público, lo mismo que a instituciones estatales o del sector privado que desarrollen actividades de investigación en la educación, la ciencia, la tecnología y la cultura.

- Igualmente, la ley 115 de 1994 Para el logro de los objetivos de la educación básica se establecen las áreas obligatorias y fundamentales del conocimiento y de la formación que necesariamente se tendrán que ofrecer de acuerdo con el currículo y el Proyecto Educativo Institucional y dentro de estas áreas está la de tecnología e informática.

11.3 POLITICA DE LA GESTIÓN TECNOLÓGICA

La política de la Gestión Tecnológica, busca prever, mantener y garantizar el funcionamiento de hardware, software, brindar apoyo técnico y lógico a la infraestructura tecnológica y servir de apoyo en todos los procesos y gestiones del sistema de calidad.

11.4 ESTRATEGIAS DE APLICACIÓN

11.4.1 Atención Al Usuario

El servicio al cliente es el servicio o atención que una empresa le brinda a sus clientes al momento de ofrecer productos y servicios eficientes, además de responder preguntas, dar solución a problemas en el momento adecuado y así dar un seguimiento continuo a los procesos.

Por tal motivo el objetivo principal de atención al usuario es brindar un buen servicio a los clientes del Sistema de Gestión de Calidad (SGC) en cuanto a los requerimientos, solicitudes de mantenimiento preventivo y soporte técnico.

Para ofrecer un mejor servicio al usuario se debe tener en cuenta los siguientes factores:

- Amabilidad
- Atención personalizada
- Rapidez en la atención



- Seguridad
- Ambiente agradable
- Higiene
- Solución del requerimiento

Lo anterior contribuye a que los funcionarios y clientes de la institución se sientan satisfechos con el servicio a los requerimientos presentados.

11.4.2 Copias De Seguridad

Una Copia de Seguridad, es un duplicado de la información más importante, que se realiza para salvaguardar los documentos, archivos, fotos, entre otros, de un ordenador, por si acaso ocurre algún problema que impida acceder a los originales que se tienen en él.

Por tal motivo la gestión tecnológica realiza copias de seguridad para mantener archivos, bases de datos, contenidos debidamente sistematizado, organizado, seguro y de respaldo para evitar perdida de datos e información y crear cultura de mantener actualizados los registros de cada gestión.

11.4.3 Mantenimientos Preventivos y Correctivos

Garantizar y ejecutar planes de mantenimientos preventivos a los equipos computacionales y realizar las correcciones en hardware y software.

- Mantenimiento Preventivo: son actividades programadas de verificación que permiten prevenir el desgaste prematuro de los dispositivos electrónicos usados por las distintas dependencias de la institución, además, pronostica probables daños o determina defectos en el funcionamiento, recomendando reparaciones programadas con anticipación a la falla o inmediatas antes de la falla.



- **Mantenimiento Correctivo:** Es el conjunto de actividades destinadas a corregir los defectos que se van presentando en los equipos usados por las distintas dependencias de la institución y que deben ser informados al líder de la Gestión Tecnológica.

11.4.4 Difusión de Contenidos WEB

En la actualidad los contenidos web se han convertido en elementos de atracción de gran importancia, es por esto que difundir piezas digitales en las diversas plataformas implementadas por la institución requiere de un plan de difusión que permita recoger, seleccionar, organizar, filtrar y publicar información que motive a los usuarios y sirva de **apoyo visual que incite a que el contenido sea compartido**. Por ende, mantener las publicaciones organizadas y actualizadas, ayuda a mejorar y evaluar las difusiones.

La gestión tecnológica busca mantener los contenidos de la página web de la institución actualizados tales como: enlaces, imágenes, información referente a todos los actos institucionales, perfil de docentes, plugins entre otras.

11.5 INDICADORES

La gestión tecnológica para medir sus avances utiliza los siguientes indicadores de gestión:

Indicador de número de equipos de cómputo funcionando: El cual permite verificar el porcentaje de cumplimiento de los equipos en funcionamiento, y es el resultado de la fórmula (Números de Equipos de Cómputo Funcionando entre el Número Total de Equipos de Cómputo) por 100. $\frac{EF}{TE} * 100$.

Indicador de mantenimiento preventivo de equipos de cómputo, El cual permite realizar el seguimiento a los mantenimientos preventivos de equipos de cómputos



INSTITUCIÓN EDUCATIVA SIMÓN ARAÚJO

programados, y es el resultado de la formula (Mantenimientos Preventivos Ejecutados entre Mantenimientos Preventivos Planeados) por 100. $\frac{MPE}{MPP} * 100.$

Indicador de ejecución de solicitudes y requerimientos, El cual permite identificar el seguimiento a las ejecuciones de requerimientos solicitadas, y es el resultado de la formula (Requerimientos Cerrados entre Requerimientos Presentados) por 100. $\frac{RC}{RP} * 100.$



CAPITULO XII

12. EVALUACION, SEGUIMIENTO Y CONTROL

12.1 EVALUACION INSTITUCIONAL

La evaluación como proceso continuo se utilizará para adquirir información útil para la toma de decisiones de manera oportuna para el mejoramiento constante de la gestión institucional. La razón de ser de la evaluación en el establecimiento educativo Simón Araújo es EVALUAR PARA MEJORAR, relacionado con que los estudiantes adquieran las competencias básicas, de acuerdo con el modelo pedagógico dialogante.

El proceso de evaluación en el Simón Araújo comprende: Una planeación, aplicación o desarrollo de la misma, análisis y usos de resultados, seguimiento individual e institucional. Para adelantar la evaluación institucional se parte del Conjunto de indicadores de gestión, de la matriz de eficacia y el avance del Sistema de Gestión de Calidad.

El sistema de evaluación del Simón Araújo contempla autoevaluaciones y evaluaciones externas. Los resultados de las evaluaciones son insumos para el diseño de planes de mejoramiento.

12.2 AUTOEVALUACION INSTITUCIONAL

La autoevaluación institucional se adelanta conformando siete equipos evaluadores conformado cada uno por docentes, estudiantes, padres de familia, administrativos y Directivos.



Los siete equipos evaluarán el cumplimiento de las metas y los objetivos establecidos en el PEI, en los programas y en los planes, atendiendo a los procesos, resultados y productos, para lo cual aplicarán instrumentos de evaluación contemplados en la guía N° 34 en las cuatro áreas de gestión y de igual manera se formularán para las Gestiones de la Calidad, Inscripción y Matrícula y Tecnológica.

Además, se aplican auditorías internas a la implementación de los procesos, conducentes a detectar hallazgos y ser corregidos oportunamente, mediante la implementación de Planes de Mejoramiento atendiendo el Ciclo PHVA.

12.3 EVALUACIONES EXTERNAS

La institución se somete a evaluaciones externas provenientes de organismos de tercera parte para efectos de certificación de procesos. De la Secretaría de Educación Municipal y/o cualquier otra autoridad competente.

12.4 EVALUACION DE DESEMPEÑO

Busca instaurar una cultura de la evaluación para contribuir al mejoramiento continuo en la labor docente, propiciando la auto reflexión de su propio desempeño y la responsabilidad social de hacer cada día mejor su trabajo.

Con la evaluación de desempeño se mide el grado de cumplimiento de las funciones de directivos y docentes, vinculados por el decreto 1278 de junio 19 de 2002; de administrativos y las responsabilidades pertenecientes al cargo desempeñado y al logro de los resultados. Será continua, mostrando evidencias de la gestión adelantada, para lo cual cada funcionario debe llevar un registro de las acciones adelantadas que sirvan de pruebas objetivas del desempeño laboral.

Con la evaluación se evalúan competencias funcionales y comporta mentales*



INSTITUCIÓN EDUCATIVA SIMÓN ARAÚJO

A los directivos adscritos al 1278 se les evalúa: Planeación y organización directiva, ejecución, pedagogía y didáctica, Innovación y direccionamiento académico, administración y recurso, gestión del talento humano, comunicación, interacción con la comunidad y el entorno.

En los docentes adscritos al decreto 1278 se evalúan las siguientes competencias funcionales. Dominio curricular, Planeación y organización académica. Pedagógica y didáctica, Evaluación del aprendizaje, uso de recursos, seguimiento de procesos, comunicación, interacción con la comunidad y el entorno.

Las competencias comportamentales que se evalúan a docentes y directivos del decreto 1278 son: Liderazgo, Relaciones interpersonales y comunicación, Trabajo en equipo, Negociación y mediación, Compromiso social e institucional, Iniciativa, Orientación al logro.

Para la evaluación de desempeño se toman los instrumentos que para tal fin diseñó el MEN, haciendo adaptaciones institucionales.

12.4.1 Periodicidad

La Evaluación institucional será anualmente, con aplicación de auditorías internas de procesos semestralmente.

La evaluación de desempeño será anualmente

12.4.2 Evaluación Del Aprendizaje

A los estudiantes se les evalúa el desarrollo de competencias básicas, y competencias ciudadanas, para lo cual cada docente planea las formas, los instrumentos de evaluación.

La evaluación del aprendizaje será permanente a lo largo del desarrollo del año lectivo.



12.4.3 Publicación De Resultados

12.4.3.1 Publicación De Resultados De Evaluación Institucional

Los resultados de cada evaluación serán publicados de la siguiente manera:
A través de informes verbales y escritos publicados en cartelera, al igual que en la página web Institucional. (www.lesimonaraujo.edu.co).

12.4.3.2 Publicación De Resultados De Evaluaciones De Desempeño

Se hará en la Rectoría a nivel individual y en el Protocolo de Evaluación de Desempeño

12.4.3.3 Publicación De Resultados De Evaluaciones De Aprendizajes

Se registra en Plataforma Virtual, Informe Académico Periódico, Certificados de Estudio, Socialización a Padres y Estudiantes por Directores de Grupo y Coordinadores.

12.5 CRITERIOS DE EVALUACION

Para efectos de nuestro Sistema Institucional de Evaluación, Seguimiento y Promoción se entenderá por Criterios de Evaluación aquellos parámetros, previamente definidos, a partir de los cuales se pueden establecer los Desempeños que los estudiantes deben evidenciar en el proceso educativo de cada área, teniendo en cuenta la Misión Institucional, los Estándares Básicos de Competencias y los Lineamientos Curriculares. En este sentido, la Evaluación se desarrollará con sujeción a los siguientes Desempeños:

- **Cognitivo.** Aluden procesos de pensamiento que los estudiantes ejercitan para desarrollar contenidos teórico conceptuales problémicos referidos a los desempeños declarativos conformados por conceptos, principios, leyes, enunciados, teoremas y modelos. Este Desempeño permite considerar resultados en cuanto a la **apropiación y comprensión** de conocimientos propios de cada área y/o disciplina del saber Sin embargo, no basta con obtener información y tener conocimientos acerca de las cosas, hechos y conceptos de una de terminada área científica o cotidiana, es



preciso además comprenderlos y establecer entre ellas relaciones significativas a través de un proceso de interpretación y tomando en cuenta los conocimientos adquiridos, por eso se trata de un **desempeño competente** para establecer relaciones, seleccionar aspectos temáticos relevantes o esenciales, concretar situaciones y explorar comprensivamente los conocimientos en cada área y / o asignatura académica; la **comprensión y producción** de textos y la **competencia** para desarrollar, argumentar y exponer solución a los problemas de un área específica.

- **Actitudinal y Axiológico.** Referencia el Deber-Ser del estudiante, que debe afectar positiva mente el avance del proceso educativo, el ejercicio de los valores humanos y ciudadanos, el Ser y el quehacer del estudiante, y su motivación personal frente al aprendizaje. Este criterio se evidencia a través de su comportamiento personal y social expresado en la asistencia a las actividades académicas con participación activa y positiva en el desarrollo de las actividades curriculares y el espíritu de liderazgo.

Además, este Desempeño se refleja en la responsabilidad en cuanto al cumplimiento de sus deberes como estudiante, sus compromisos, trabajos y actividades, el respeto por los valores humanos, ciudadanos e institucionales, la tolerancia y empatía ante las ideas, forma de ser y sentir de los demás, y su actitud ante los actos cívicos e institucionales

- **Procedimental o Praxiológico.** Asociado al saber hacer y al nivel de habilidades y destrezas en diversos contextos. Referencia las habilidades que debe desarrollar el estudiante con base en el componente praxiológico empleado en todo conocimiento significativo como el conjunto de acciones que facilitan el logro de un fin propuesto. El estudiante será el actor principal en la realización de los procedimientos que demandan los contenidos, ejercitando habilidades intelectuales, motrices, destrezas, estrategias y procesos que implican una secuencia de acciones que orientan su capacidad para “saber hacer “con el conocimiento interiorizado. En tal sentido, la evaluación desde la perspectiva de este criterio atenderá los Desempeños del estudiante en cuanto a competencias básicas, ciudadanas y laborales generales, a la aplicación de los saberes



específicos adquiridos para la solución de problemas en el contexto socioeconómico, político, científico y tecnológico, la identificación de variables a relacionar en una experiencia, y los conocimientos específicos significativos con su comportamiento social y contextual.

Parágrafo 1°. Los anteriores criterios de evaluación tendrán el mismo valor porcentual. De manera específica, los aspectos referentes al desarrollo personal y social de los educandos se evidencian con base en la observación, seguimiento, análisis y evaluación que los docentes efectúan sobre su Desempeño Actitudinal frente al proceso académico y el sentido de pertenencia institucional. En este sentido, el docente en el contexto del desarrollo integral de su área y / o asignatura, estimulara el componente personal y social de cada estudiante concediéndole un agregado máximo de uno punto cero (1.0) a la nota definitiva del periodo, el cual es sumatorio y proporcional a su desempeño.

12.6 ESTRATEGIAS DE EVALUACIÓN.

La evaluación de los aprendizajes y las competencias se desarrollará mediante la observancia de las siguientes estrategias:

- Pruebas, orales y/o escritas, de comprensión, interpretación, análisis, apropiación y aplicación de conceptos que permitan identificar el proceso organizado de conocimientos elaborados por el estudiante para producir formas alternativas de solución a situaciones problemas. Para este tipo de pruebas se recomienda posibilitarle al estudiante el acceso a documentos, textos y otros materiales que independicen el resultado de la simple capacidad memorística, para así desarrollar competencias comunicativas básicas centradas en lecturas críticas.
- Sustentación de consultas bibliográficas adelantadas, de forma individual o en equipo, en cumplimiento de orientaciones sugeridas por el docente del área en sus competencias específicas.
- Realización de trabajos en equipo. Exposiciones. Participación en clase y desarrollo de temas en el contexto de competencias laborales generales.



- Apreciaciones fundamentadas en observaciones y seguimiento al desempeño social y personal del educando, tales como: cumplimiento con la presentación de tareas y trabajos en tiempos estipulados, asistencia a clases y demás actividades pedagógicas, sentido de pertenencia institucional, comporta miento dentro y fuera del aula, relación actitudinal con sus compañeros, docentes y demás funcionarios de la institución, en correspondencia con los parágrafos 1 y 2 del artículo 4 del presente sistema.
- Consultas abiertas y solución de Talleres desarrolladas en el aula con participación personal y cooperada de los educandos, y el acompañamiento activo del docente del área, o un grupo de docentes que orientan procesos formativos en el respectivo grupo.

Escala de valoración institucional y su equivalente con la escala Nacional. La Institución Educativa Simón Araujo adopta la siguiente Escala Numérica de Valoración y su equivalencia con la Escala Nacional:

| Escala Institucional | Escala Nacional |
|-----------------------------|------------------------|
| 1.0 - 2.9 | Desempeño Bajo |
| 3.0 - 3.9 | Desempeño Básico. |
| 4.0 - 4.5 | Desempeño Alto. |
| 4.6 - 5.0 | Desempeño Superior. |

Parágrafo 1°. Cada uno de los Desempeños se entiende y definen a continuación:

- **Desempeño Bajo.** Se considera con Desempeño Bajo al estudiante que NO alcanza los Indicadores de Desempeño mínimos del área aún después de cumplir las actividades de nivelación de que trata el presente acto administrativo; no participa en clases o lo hace sin ningún tipo de aporte positivo a la misma, presenta faltas de asistencia no justificadas, no tiene sentido de pertenencia institucional, incumple reiterativamente sus deberes y observa comportamientos inadecuados en clases y los distintos eventos institucionales.



- **Desempeño Básico.** Esta valoración se le asigna al estudiante que alcanza los Indicadores de Desempeño mínimos del área con algunas dificultades y después de cumplir las actividades de nivelación; reconocen que han incurrido en comportamientos inadecuados y los superan después de hacerseles los correspondientes llamados de atención, manifiestan poco sentido de pertenencia institucional, se les dificulta aplicar los conocimientos a la solución de problemas, eventualmente incurren en incumplimiento de sus deberes y presentan faltas de asistencia justificadas e injustificadas.
- **Desempeño Alto.** Se considera con Desempeño Alto a los estudiantes que alcanzan todos los Indicadores de Desempeño propuestos para el área sin ningún tipo de dificultades, cumple sus deberes sin que requiera observaciones de sus superiores para ello, participa activa y positivamente en el desarrollo de las actividades curriculares, sus inasistencias son justificadas, aplica los conocimientos adquiridos en la solución de problemas, su comportamiento social es excelente.
- **Desempeño Superior.** La valoración de Desempeño Superior corresponde a los estudiantes cuyos Indicadores de Desempeño trascienden, sin ninguna dificultad, los propuestos para el área, evidencian una gran capacidad de observación, atención y memoria, alto grado de desarrollo del Lenguaje en relación con su edad, comprenden y utilizan con facilidad sistemas o símbolos abstractos, generan con propiedad ideas originales y establece relaciones entre diferentes áreas de aprendizaje, no solo cumplen con sus deberes sino que tienen la capacidad de liderazgo suficiente para lograr lo propio en sus compañeros; traducen en acciones concretas su sentido de pertenencia institucional, demuestran con su comportamiento social, alto grado de aprehensión de valores, no presentan inasistencias y las que tiene son justificadas sin que su proceso de aprendizaje se vea mermado, aplican los conocimientos en forma creativa a la solución de problemas del contexto y su nivel de formación le permite desempeñarse en calidad de monitor en cualquiera de las áreas del plan de estudio.



Parágrafo 2°. Las anteriores escalas son aplicables tanto para los informes periódicos como para la valoración final y la expedición de certificados de estudio.

Parágrafo 3°. La valoración final del Desempeño de un Área será el resultado del promedio aritmético de las valoraciones de los cuatro (4) periodos, teniendo en cuenta que las valoraciones por periodo se determinaran de acuerdo a la siguiente tabla:

| Periodo | Valoración porcentual | Tiempo |
|----------------|------------------------------|---------------|
| Primero | 25% | 10 Semanas. |
| Segundo | 25% | 10 Semanas. |
| Tercero | 25% | 10 Semanas. |
| Cuarto | 25% | 10 Semanas. |

Parágrafo 4°. En el área de Ciencias Naturales en Educación Media, integrada por tres (3) asignaturas, se le asignará una valoración porcentual acorde con la intensidad horaria de cada asignatura. En este caso la valoración porcentual queda establecida de la siguiente manera:

| Química | Física | Biología |
|----------------|---------------|-----------------|
| 40% | 40% | 20% |

Respecto al grado Noveno, la valoración del área de Ciencias Naturales se establecerá así:

| Biología | Física |
|-----------------|---------------|
| 80% | 20% |

Parágrafo 5°. En el área de Matemáticas en Educación Básica Secundaria y Media, que está integrada por tres (3) Asignaturas: Aritmética (Algebra, Trigonometría o Cálculo), Geometría y Estadística, se asignará un promedio ponderado de valoración porcentual establecido de la siguiente manera:

| Aritmética | Geometría | Estadística |
|-------------------|------------------|--------------------|
| 60% | 20% | 20% |



Parágrafo 6°. El Área de Humanidades en Educación Básica Secundaria y Media, estará integrada por dos (2) asignaturas: Lengua Castellana e Idioma Extranjero [Inglés]. Las cuales se evaluarán y promocionarán como asignaturas independientes, con un valor porcentual del 50% cada una.

12.7 NIVELACIONES Y / O ACTIVIDADES COMPLEMENTARIAS PARA SUPERAR DIFICULTADES.

Las nivelaciones y las actividades complementarias son procesos de carácter académico, pedagógico y didáctico; planificadas, orientadas y evaluadas por el docente, dirigidas a la superación de dificultades que presenten los estudiantes en el proceso educativo.

Las nivelaciones, como actividades complementarias, deben trascender prácticas facilistas como la repetición de evaluaciones escritas que en muchos casos afectan el tiempo escolar de los estudiantes que avanzan en el proceso sin ningún tipo de dificultades, para dar paso a la sustentación de trabajos de investigación, demostraciones prácticas, elaboración y realización de talleres y proyectos. Por tanto, las nivelaciones se realizarán simultáneamente con las actividades académicas en curso y el reporte de las valoraciones periódicas, en las distintas áreas, incluirán el cumplimiento de las mismas.

Parágrafo 1°. En la novena semana lectiva del primero, segundo y tercer periodo académico, se realizarán **exámenes finales tipo ICFES** de las diferentes áreas para evaluar toda la temática desarrollada, incentivar el estudio e identificar fortalezas y debilidades de los estudiantes durante el proceso. El resultado de esta prueba final es sumatorio. En la décima semana de los periodos referenciados, los estudiantes que resulten con Desempeño Bajo en una o más áreas, desarrollarán un Plan de Actividades Complementarias de Nivelación para superar dificultades. Este plan será diseñado y evaluado por el docente responsable y debe ser presentado oportunamente al estudiante y su acudiente. Los estudiantes que no presenten dificultades trabajaran, de manera



simultánea, actividades de profundización académica. En el cuarto periodo, los exámenes finales se desarrollarán en la octava semana de clases. En la novena semana los docentes efectuarán ajustes y reporte de notas a la plataforma, y las Comisiones de evaluación, seguimiento y promoción se reunirán para determinar estudiantes aprobados, reprobados y quienes serán vinculados a las actividades finales complementarias especiales de superación de acuerdo al parágrafo 2 del presente artículo.

Parágrafo 2°. Las nivelaciones finales son actividades complementarias especiales de superación desarrolladas por los educandos que presenten Desempeño Bajo en una (1) o dos (2) áreas al finalizar el año escolar, previo estudio y determinación de la Comisión de Evaluación, Seguimiento y Promoción respectiva. Para los efectos, la última semana del calendario escolar, los estudiantes comprometidos en estas actividades de nivelación complementaria especial recibirán un Plan de Apoyo. En caso de persistir su nivel de Desempeño Bajo serán Reprobados.

Parágrafo 3°. Periodicidad en la entrega de Informes Académicos a los Padres de Familia. Los Padres de Familia recibirán informes escritos relacionados con los resultados de las evaluaciones del rendimiento académico de sus hijos en los meses de abril, Julio, octubre, noviembre y diciembre.

12.8 DE LA REPROBACIÓN Y PROMOCIÓN.

Se considera reprobada toda área valorada con Desempeño Bajo.

La reprobación de un grado en los niveles de básica y media, ocurre cuando el estudiante, al finalizar el correspondiente año lectivo, se encuentre en una de las siguientes situaciones:

- Haya dejado de asistir, injustificadamente, a más del 20% de las intensidades horarias contempladas en el Plan de Estudios.



- Obtenga valoración con Desempeño Bajo en tres o más áreas del Plan de Estudios al finalizar el último periodo académico del año escolar, luego de realizadas las actividades complementarias de nivelación.
- Persista en desempeños Bajos en una o dos áreas, luego de realizar las **Actividades Complementarias Especiales de Recuperación** programadas una vez finalizado el cuarto periodo.

Parágrafo 1º. Promoción por promedio ponderado. Para efectos de una evaluación y promoción pertinente de calidad, el estudiante que repruebe un área, pero su promedio ponderado es mayor o igual a tres puntos cuatro (3.4), será eximido para realizar **Actividades Complementarias Especiales de Recuperación**, y la Comisión de seguimiento, evaluación y promoción le asignara una nota definitiva en el área de tres puntos cero (3.0).

Parágrafo 2º. La Comisión de Evaluación, Seguimiento y Promoción, previo análisis del desempeño integral del estudiante que persista con Desempeño Bajo en un área, luego de finalizadas las **Actividades Complementarias Especiales de Recuperación**, determinará si ese estudiante aprueba o reprueba el año escolar.

Parágrafo 3º. La nota definitiva en cualquier área y / o asignatura, cuando el estudiante presente **Actividades Complementarias Especiales de Recuperación**, debe ser la que resulte al momento de la evaluación de esas actividades, la cual quedará registrada en el observador del estudiante y registro escolar e informes al padre de familia o acudiente.

Parágrafo 4º. La Comisión de Evaluación, Seguimiento y Promoción institucionalizada por grados, una vez culminada **Actividades Complementarias Especiales de Recuperación**, redactara Acta de informe final donde se especifique la aprobación o reprobación de los estudiantes del respectivo año escolar.



Parágrafo 5°. Los alumnos de preescolar se evaluarán, pero no reprobán grado de acuerdo con lo establecido en el artículo 10 del Decreto 2247 de 1997.

Parágrafo 6°. Cuando existan razones de fuerza mayor ampliamente demostradas que impidan al estudiante presentarse a las **Actividades Complementarias Especiales de Recuperación**, en la fecha programada, el implicado o su representante legal debe comunicarlo oportunamente por escrito al Coordinador Académico o Coordinador de Sede.

Parágrafo 7°. Cuando un estudiante presenta Desempeño Bajo en una (1) o dos (2) áreas y no se presente, de manera injustificada, a desarrollar las **Actividades Complementarias Especiales de Recuperación** se declarará reprobado.

Parágrafo 8°. De la Inasistencia del Docente. En caso de ausencia (justificada o no justificada) del docente titular a las actividades de superación programadas, el Coordinador Académico programará y designará a un docente de la misma especialidad para que las realice en fecha que estime conveniente. El plazo no podrá exceder los quince (15) días hábiles y la valoración correspondiente será la obtenida en esa actividad de superación.

Parágrafo 9°. La no asistencia puntual del docente a las actividades de superación programadas sin que medie justificación legal alguna, será considerada como falta al cumplimiento de sus funciones, y como tal será reportada a las instancias del caso.

Parágrafo 10°. La Promoción Anticipada de Grado. Podrá darse en el nivel de básica durante el primer semestre del año escolar con aquellos estudiantes que demuestren persistentemente un **Desempeño Superior** en el desarrollo de las competencias propuestas en cada una de las áreas del debidamente sustentado, recomendará al Consejo Académico la promoción anticipada de grado de aquellos estudiantes que, de conformidad con los informes del seguimiento llevado por el docente titular en el caso de



la básica primaria y de los de las respectivas áreas en la básica secundaria, presenten las características descritas anteriormente.

Si el Consejo Académico encuentra mérito para atender la solicitud de la Comisión de Evaluación, Seguimiento y Promoción, elaborará un informe escrito al Consejo Directivo en que argumente y justifique la promoción anticipada en el (los) caso (s) estudiado (s). El Consejo Directivo, después de estudiar dicho informe decidirá al respecto; si la determinación fuere positiva, autorizará al rector para emitir la correspondiente resolución que legalice la promoción previo consentimiento de los padres del estudiante. Si, por el contrario, la determinación es negativa, se les comunicará a los miembros del consejo académico por escrito para que en reunión de este organismo se socialice y se registre en el acta correspondiente.

12.9 RESPECTO A LA PROMOCIÓN ANTICIPADA DE LOS ESTUDIANTES REPROBADOS.

Atendiendo lo reglamentado en el artículo 7 del Decreto 1290 de 2009 en el sentido de adoptar criterios y procesos para viabilizar la promoción al grado siguiente de aquellos estudiantes que no la obtuvieron en el año lectivo anterior, el Sistema Institucional de Evaluación, Seguimiento y Promoción de los estudiantes [SIEP] establece que durante el primer periodo del año escolar, el Consejo Académico, previo consentimiento de los padres de familia, organizará la promoción anticipada de los referidos estudiantes, con base en el cumplimiento de los siguientes criterios:

- A. Que se encuentre debidamente matriculado en el grado reprobado
- B. Que el estudiante haya reprobado máximo tres áreas
- C. Que el estudiante reprobado no presente faltas persistentes a la disciplina o problemas de inasistencia injustificadas.
- D. Que sobre el estudiante referenciado los docentes reporten un balance de su desempeño académico alto o superior en las áreas reprobadas en el año anterior.



E. Cumplidos los anteriores criterios, el estudiante en referencia será evaluado a través de una prueba de madurez, elaborada por el Consejo Académico, y centrada en las áreas que reprobó en el año lectivo anterior. El estudiante evaluado mediante prueba de madurez para efectivizar su promoción anticipada debe aprobar por lo menos el 75% de la prueba establecida.

12.10 ESTRATEGIAS PARA LA VALORACIÓN INTEGRAL DE LOS DESEMPEÑOS DE LOS ESTUDIANTES.

Los docentes de la Institución Educativa Simón Araujo atenderán las siguientes orientaciones para la aplicación de las evaluaciones a los estudiantes:

Los docentes por Departamentos Académicos definirán los planes de Área, mallas de contenido académico, indicadores y logros del área en cada grado, y los respectivos juicios valorativos, teniendo en cuenta los fines del Sistema Educativo Nacional, los objetivos por niveles y ciclos, la Visión y Misión Institucional, los lineamientos curriculares (Estándares, componentes y competencias). Todo este proceso debe ser avalado por el Consejo Académico y comunicado a estudiantes y padres de familia.

Los docentes reunidos por Área, en uso de su autonomía y ejercicio de la libertad de cátedra, definirán las actividades del área y las formas de evaluar, dando cumplimiento a lo establecido en el **artículo 5 (Características de la Evaluación)** del presente acuerdo. Los docentes observarán en las actividades de clase y extra-clase las actitudes, competencias básicas, laborales generales y ciudadanas, y demás valores que se asumen como aspectos significativos para la integralidad de la evaluación.

Diligenciar registros ordenados que evidencien la valoración del área, tanto en los períodos académicos como al finalizar el año escolar, como producto de las evaluaciones de cada uno de los criterios establecidos en el artículo 4° del presente acto administrativo.



Implementar actividades que permitan a todos los estudiantes alcanzar los desempeños esperados y desarrollar sus competencias en los más elevados niveles. De igual manera, en el transcurso del periodo y desarrollo de cada clase o unidad temática el Docente realizará las correspondientes evaluaciones a fin de identificar limitaciones y destrezas en los estudiantes y prescribir así actividades de nivelación pertinentes.

Incorporar la investigación como estrategia pedagógica (IEP) que permita adelantar procesos de indagación con el concurso de estudiantes, pudiendo constituir semilleros de investigación en donde se evidencie participación conjunta en la adquisición del conocimiento y elementos que posibiliten mejoramiento en el proceso de enseñanza y en el proceso de aprendizaje.

Orientar los procesos de autoevaluación y coevaluación que permitan obtener resultados evaluativos formativos. Estos presentan más fortalezas que debilidades garantizando una democratización de la evaluación para el aprendizaje.

12.11 ACCIONES DE SEGUIMIENTO PARA EL MEJORAMIENTO DE DESEMPEÑOS DE LOS ESTUDIANTES

12.11.1 Conformación de las Comisiones de Evaluación, Seguimiento y Promoción.

El Consejo Académico establecerá, para cada grado, una Comisión de Evaluación, Seguimiento y Promoción, direccionada por el Coordinador, en las sedes de pre-escolar y básica primaria. Las Comisiones de Evaluación, Seguimiento y Promoción de Básica Secundaria y Media estarán conformadas por el Coordinador Académico o el Docente Coordinador Delegado del Rector, quien la preside, tres (3) Docentes, preferencialmente Orientadores de Grupo del grado en referencia, dos (2) representantes de los Padres de Familia que no sean docentes de la Institución, el Orientador Escolar donde exista el cargo, y el Personero de los estudiantes.



Los planes de superación prescritos por las Comisiones de Evaluación, Seguimiento y Promoción le serán comunicados a los padres de familia, de lo cual deberá quedar la correspondiente evidencia a efectos que éste asuma la responsabilidad de lograr que el estudiante se apropie de las actividades indicadas y las realice con efectividad. Esos planes los orientará y ejecutará el docente titular de básica primaria o del área, en secundaria y media, para su evaluación y reporte del respectivo resultado a la Comisión de Evaluación, Seguimiento y Promoción. Una vez ejecutado, desarrollado y evaluado el Plan respectivo, permitiéndose ajustar la nota definitiva, se recomienda el siguiente protocolo:

Citación, por parte de la Comisión de Evaluación, Seguimiento y Promoción, a padres de familia o acudientes con presencia del estudiante y el Docente (cuando se requiera) para analizar los resultados de los planes de superación prescritos e introducir las recomendaciones del caso.

Sistematización de las observaciones, recomendaciones y resultados de los planes de superación prescritos por las Comisiones de Evaluación, Seguimiento y Promoción con el fin de contar con un acumulado que permita graduar la adopción de determinaciones en cada caso.

Vinculación del departamento de Consejería Escolar y Trabajo Social a solicitud de las Comisiones de Evaluación, Seguimiento y Promoción o del Docente titular, en el caso de la Básica Primaria o de un área particular mediante charlas grupales o individuales con estudiantes y/o padres de familia y visitas domiciliarias orientadas con propósitos claramente definidos para el establecimiento de causas relacionadas con posibles Desempeños bajos o dificultades de aprendizaje.

Análisis periódico y publicación de resultados académicos donde se visualicen los desempeños de los estudiantes por áreas, grados y grupos, los cuales serán

socializados, siendo insumos necesarios para establecer planes de mejoramiento por áreas.

Parágrafo 1°. Las Comisiones de Evaluación, Seguimiento y Promoción tendrán las siguientes funciones:

- Analizar el desempeño de los estudiantes con base en un estudio colectivo de los resultados académicos que se reporten sobre los mismos una vez haya finalizado el periodo Académico **[Decreto 1290/ Artículo 11. Numeral 8]**.
- Orientar actividades o planes de apoyo y superación para los estudiantes con Desempeño Bajo, así como remitir a la Coordinación Académica la relación de los educandos con Desempeño Superior para su respectiva exaltación.
- Determinar cuáles estudiantes deben ser promovidos y cuáles deben ser reprobados. De igual manera reportar a los profesores respectivos la lista de los estudiantes que deben realizar actividades especiales de nivelación o recuperación en áreas específicas.
- Citar a aquellos docentes cuyos estudiantes reprueben en altos porcentajes el área a su cargo para analizar la metodología empleada en la estrategia pedagógica, con el propósito de hacerle las recomendaciones pertinentes frente a tales casos.

Parágrafo 2°. **Funciones legales, académicas y pedagógicas del Docente Coordinador delegado del Rector.** Son principios funcionales que comprometen la actividad representativa, académica y pedagógica del Docente Coordinador de Comisión delegado por el Rector:

Socializar, cumplir y hacer cumplir las orientaciones académicas, pedagogías y disciplinarias establecidas en el Manual de Convivencia Escolar, el Sistema Institucional de Evaluación, Seguimiento y Promoción (SIEP) y la legislación educativa vigente.



Orientar la realización de un trabajo responsable y cooperativo en su Comisión referente para efectuar un análisis-revisión de los resultados de las pruebas evaluativas internas, identificando razones causales e implementando acciones académico-pedagógicas (curriculares) que puedan efectivizar soluciones a las dificultades visibilizadas [**Decreto 1290/2009. Artículo 11, numerales 3 y 8**].

Elaborar y socializar Actas referidas a las reuniones ordinarias y / o extraordinarias de la Comisión de Seguimiento, Evaluación y Promoción que Coordina en representación del Rector.

Mantener comunicación con los Directivos-docentes (Rector, Coordinadores Académico y de Formación), miembros del Consejo Académico, Consejo Directivo, Coordinadores de Área y con los integrantes de su Comisión de Seguimiento, Evaluación y Promoción en asuntos referidos al ámbito académico, pedagógico y disciplina rio del grado respectivo.

Posibilitar canales de comunicación e implementar el imperativo del dialogo sincero, respeto reciproco y debido proceso cuando se presenten diferencias de criterios o malos entendidos que se hayan generado entre docentes y estudiantes en el contexto del proceso educativo-evaluativo con la firme intención de soluciones exitosas y fortalecer la convivencia racional [**Decreto 1290/2009. Artículo 11, numeral 6**].

Parágrafo 3º. Graduación. La Comisión de Evaluación, Seguimiento y Promoción del grado Undécimo enviará a Rectoría el Acta Final de Evaluación, Seguimiento y Promoción para que legalice y efectúe la graduación de los estudiantes que hayan cumplido los requisitos de aprobación establecidos en el presente acuerdo. La graduación es el acto que se cumple al finalizar el grado Undécimo del nivel de media en el cual el estudiante, que llene los requerimientos señalados a continuación, es promovido al título de Bachiller. El título de Bachiller se otorga a los estudiantes de grado Undécimo que haya:



- Aprobado académicamente todos los grados de educación formal en sus niveles de Básica y Media.
- Cumplido el servicio social obligatorio.
- Estar a paz y salvo en lo académico y económico.
- Haberse inscrito en las Pruebas Saber 11°.

12.12 ESTRATEGIAS DE APOYO NECESARIAS PARA RESOLVER SITUACIONES ACADÉMICAS PENDIENTES DE LOS ESTUDIANTES.

Los estudiantes que, al finalizar un período académico, después de cumplidas las actividades ordinarias de superación de que trata el Parágrafo 1° del Artículo 8° del presente acto administrativo persistan en **Desempeño Bajo** en una o más áreas, la Institución adelantará un programa de apoyo orientado a la superación de las deficiencias presentadas en el desarrollo de las competencias propuestas. El programa consistirá en la implementación de las siguientes estrategias:

Remisión, al departamento de Orientación, Consejería y Trabajo Social, para identificar posibles limitaciones de aprendizaje o incidencias de factores psicosociales; en tales casos el departamento indicará el procedimiento a seguir.

Orientación a los padres o acudientes autorizados, para proporcionarle al menor, tratamiento especializado.

Los estudiantes con necesidades educativas especiales, se atenderán con criterios de flexibilización curricular y serán evaluados con indicadores de desempeño mínimos, tendiendo a su promoción en virtud de sus competencias sociales.

Se darán por aprobados los desempeños bajos de los estudiantes cuando en el mismo proceso del grado, son adquiridos más tarde en virtud de las diferencias en los ritmos de



aprendizaje y de un proceso formativo planteado por competencias. Esto será tenido en cuenta por el docente al momento de ajustar la nota definitiva sugerida.

Parágrafo 1°. Acoger los artículos 2.3.3.3.3.14., y 2.3.3.3.3.15., sección 3, capítulo 3, del decreto 1075 de 2.015, que establecen los derechos y deberes de los padres de familia respectivamente.

12.13 SISTEMA INSTITUCIONAL DE EVALUACIÓN, SEGUIMIENTO Y PROMOCIÓN

12.13.1 Acciones Que Garanticen El Cumplimiento Por Parte de Directivos y Docentes Para que se Cumpla lo Establecido en el Sistema Institucional de Evaluación, Seguimiento y Promoción

Para garantizar el cumplimiento de las disposiciones del presente acto administrativo por parte de directivos y docentes de las Instituciones Educativas, la Secretaría de Educación Municipal adelantará las siguientes acciones:

Definir, adoptar y divulgar a la comunidad educativa las disposiciones establecidas en el Sistema de Evaluación Institucional, después de su aprobación por los Consejos Académico y Directivo, con el propósito de lograr su conocimiento y apropiación.

Mediante los diversos medios estipulados, el docente practicará, para la valoración de cada período, un mínimo de evaluaciones que cobijen los diversos contenidos declarativos teniendo en cuenta lo cognitivo, lo actitudinal y lo procedimental. El cumplimiento de esta práctica se deberá evidenciar en los registros que para tal fin le serán entregados al docente por parte de la Institución.

Cada docente dará a conocer a sus estudiantes las valoraciones parciales por criterios y la definitiva del período antes de reportarlas al centro de cómputo de la institución. Si se



INSTITUCIÓN EDUCATIVA SIMÓN ARAÚJO

presentan reclamaciones por parte de los estudiantes las atenderá y resolverá previamente al reporte.

El gobierno escolar de cada Institución Educativa del Municipio de Sincelejo, será veedor del cabal cumplimiento de lo dispuesto en el Sistema Municipal de Evaluación y Promoción de Estudiantes e informarán al rector sobre cualquier posible irregularidad en su aplicación; si las irregularidades persisten, se informarán, por escrito a la Secretaría de Educación Municipal la cual adelantará las acciones correctivas del caso.

12.14 ESTRUCTURA DE LOS INFORMES DE LOS ESTUDIANTES.

Sin detrimento de la autonomía de las Instituciones Educativas, los informes que por períodos se entreguen a los padres de familia en los meses antes anunciados, contendrán al menos:

Membrete con el nombre de la Institución Educativa, del grado, grupo, año, período y nombre completo del estudiante, Código y nombre del Área o la Asignatura.

Texto descriptivo y explicativo que dé cuenta de la valoración de los desempeños y el desarrollo de las competencias de los estudiantes en cada una de las áreas. Este deberá incluir información detallada acerca de las fortalezas y dificultades que haya presentado el educando en los aspectos ACADÉMICO, PERSONAL Y SOCIAL en cualquiera de las áreas.

Los informes de evaluación resumirán para cada área el desempeño de los estudiantes, en los términos de la escala de Valoración Nacional y de la Escala Numérica Institucional



12.15 INSTANCIAS, PROCEDIMIENTOS Y MECANISMOS DE ATENCIÓN Y RESOLUCIÓN DE RECLAMACIONES DE PADRES DE FAMILIA Y ESTUDIANTES SOBRE LA EVALUACIÓN Y PROMOCIÓN.

Cualquier reclamación que un padre de familia o estudiante considere pertinente hacer en relación con los resultados de la evaluación, será presentada por escrito, en términos respetuosos, ante las siguientes instancias en el orden especificado a continuación:

- **Primera Instancia:** El docente del aula o el área.
- **Segunda Instancia:** La Comisión de Evaluación y Seguimiento a través de la Coordinación en básica primaria o de la Coordinación Académica en Secundaria y Media.
- **Tercera Instancia:** El Consejo Académico.
- **Cuarta Instancia:** El Consejo Directivo. Si agotada la primera instancia, persistiera insatisfacción del padre de familia o el estudiante procede el recurso, gradualmente, ante las instancias siguientes hasta que se resuelva de fondo la solicitud en alguna de ellas; en tal caso no procederá recurso alguno ante las demás instancias.

Cada una de las instancias antes indicadas tendrá plazo máximo ocho (8) días hábiles para responder o resolver de fondo la solicitud del padre de familia o el estudiante so pena de incurrir en omisión. Si el resultado de la reclamación fuere favorable al estudiante, las correcciones en el centro de cómputo se ejecutarán así:

- A. Rectificación escrita del docente titular o de la respectiva área presentada a través de la Coordinación, en el caso de la básica primaria o de la Coordinación Académica en básica secundaria y media cuando la solicitud se resuelve en la primera instancia.
- B. Rectificación escrita de la instancia correspondiente presentada por su representante.



12.16 DE LA AUTOEVALUACIÓN Y LA COEVALUACIÓN.

La Institución Educativa Simón Araujo, fiel a los principios de participación democrática, reserva espacios necesarios para que los estudiantes y sus organizaciones (escuela de Líderes, Comités de Base, Consejo de Estudiantes, entre otras), en un contexto de seriedad y respeto, propongan actividades que contribuyan con el mejoramiento de su desempeño, y el de la comunidad educativa en general. Dichas actividades, entre otras son:

- **Autoevaluación.** Realizada de manera individual o por grupos, con el objetivo de permitir a los estudiantes identificar limitaciones y/o dificultades para establecer compromisos encaminados a superarlas, de tal forma que se permitan avanzar en su desempeño académico y personal.
- **La Coevaluación.** Permitirá la valoración recíproca entre estudiantes y/o entre estudiantes y docentes para alcanzar el objetivo propuesto en el numeral anterior. La Autoevaluación y la Coevaluación son prácticas curriculares que deben realizarse continuamente.
- **Apoyo de Consejería Escolar.** Esta dependencia orientará las prácticas anteriormente descritas y a través de conversatorios formativos propenderá por elevar la autoestima y motivar espacios de convivencia entre los estudiantes.

Las situaciones académicas de evaluación y promoción no previstas en el presente acuerdo institucional serán deliberadas y solucionadas por el Consejo Académico en pleno.

12.17 SEGUIMIENTO A EGRESADOS

Se realizará desde el año 2020, el seguimiento consiste en saber de los egresados, ubicación en carreras Técnicas, Tecnológicas y profesionales, Artes y Oficios, para que las Dependencias de Psicología y Orientación Escolar presten servicio de apoyo en caso requerido.



Los datos obtenidos se sistematizan en la institución y derivado del análisis de los mismos se decide el apoyo a prestar.

Para adelantar el seguimiento se lleva una ficha diseñada por la institución

La metodología utilizada para el seguimiento a los egresados consiste en:

Ubicación de residencia,

Diligenciamiento de la ficha diseñada.

12.18 CONTROL

Para aplicar procesos de control, se organiza un equipo de control interno, que puede ser el mismo de gestión de calidad, el cual adelanta cada semestre una auditoria a los procesos Institucionales.

El equipo tiene como función prioritaria verificar el cumplimiento de metas, objetivos, política, planes y proyectos, así como el seguimiento a egresados.

12.19 SEGUIMIENTO AL PEI, PLANES Y PROYECTOS

El seguimiento a la ejecución del PEI se adelantará a través de los siguientes instrumentos:

- Aplicación de auto evaluación del PEI
- Indicadores de gestión de la Institución.
- Matriz de Seguimiento al PMI
- Boletines estadísticos
- Informes de rendición de cuentas
- Auto evaluación de la institución
- (REVISION POR LA DIRECCIÓN)
- Herramienta en Excel Matriz de indicadores de calidad



INSTITUCIÓN EDUCATIVA SIMÓN ARAÚJO

El seguimiento se hará conforme al cronograma establecido de manera periódica y permanente, haciendo controles internos de parte del comité.

Se utilizan además los instrumentos que para tal fin sugiere el Ministerio de Educación así: Instrumento para la auto evaluación institucional, instrumento para indicadores de gestión (ver capítulo 9), instrumento para la matriz de Seguimiento al PMI. Instrumento para evaluación de desempeño, instrumento para seguimiento a planes, programa y proyectos, instrumento para el seguimiento a egresados, instrumento para auditoria de procesos. Estos instrumentos han sido adaptados a la institución.

La auto evaluación del PEI, se totaliza (REVISION POR LA DIRECCION).

Los resultados de la gestión de la institución, se darán a conocer a la comunidad educativa anualmente, señalando los principales logros adquiridos en cobertura, calidad y eficiencia estableciendo de manera puntual los avances y retrocesos en el cumplimiento de las metas de resultados y de productos. Así como las razones que favorecieron y/o entorpecieron el alcance de los resultados; mostrando los niveles de eficacia del PEI, de sus planes y proyectos.

Es estudio y análisis que se haga cada año, de la eficacia del PEI en general y de los planes y proyectos en particular, permitirá hacer un replanteamiento de las metas propuestas, para hacer los ajustes requeridos.